ON DE 22 PAGINAS
IO EN TODO EL
IS: 30 CENTAVOS

LA NACION

M. C. R.

X. SUSCRICION: por un año, $ 90. — Por 6 meses, $ 48.— Por 3 meses, $ 26.— Por un año, extranjero, $ 150

SANTIAGO DE CHILE, MIERCOLES 10 DE NOVIEMBRE DE 1926

TELEFONO INGLES 3113 - 3114
AGUSTINAS 1253 - 1269

Núm. 3,587

Exija películas de esta marca
Paramount Pictures
Son las mejores del mundo

ODA ACTUAL

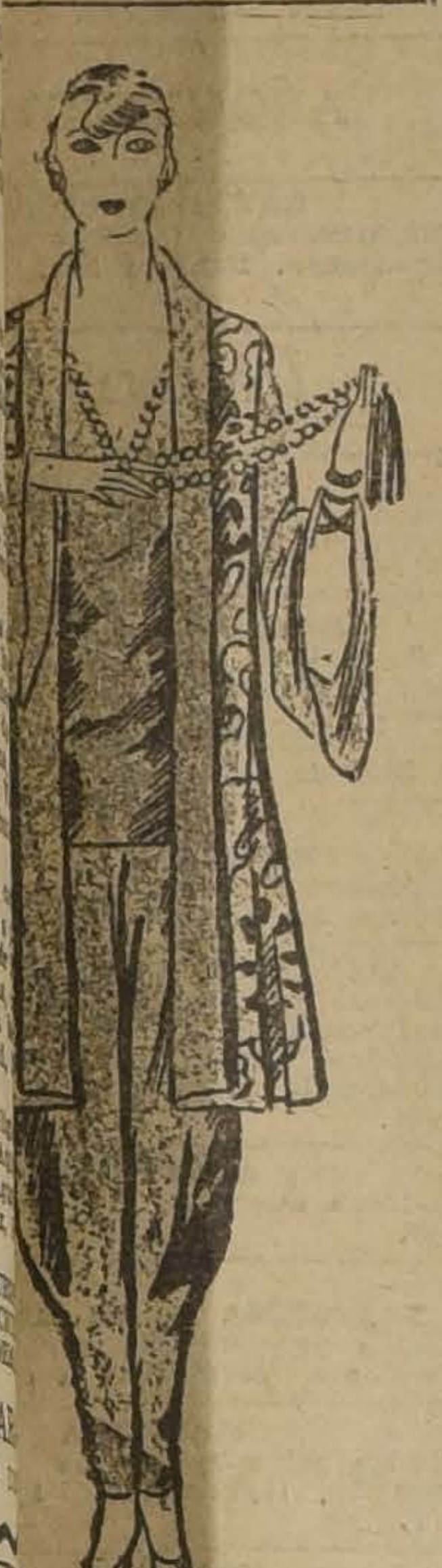

y muy vestido es este
raso turquí con lama
Es, sobre todo, muy
muy liviano para las
reas del hogar.

EBE USTED
OS JABONES
MERO, SECO
Y COPIHUE
ando el tamaño
miniatura

«La Nación» iniciará próximamente la publicación de las memorias de Gene Tunney

El científico vencedor de Jack Dempsey, nos concede una entrevista especial.— Algunas consideraciones sobre el arte del boxeo.— El actual campeón del mundo, cree que los boxeadores deben tratar de mejorar su inteligencia.— Así, dice Gene, como ésta se mejore, aumentará su habilidad para boxear. — "Debo pelear continuamente y estimo que he echado sobre mis hombros una gran responsabilidad.—Nada me agradaría más que dar la revancha a Dempsey". — Lo que piensa el gran boxeador sobre su futuro.

Como lo hemos anunciado, en pocos días más, "La Nación" comenzará a publicar las memorias en que Gene Tunney, el actual campeón mundial de box de peso pesado, relata su vida y las incidencias de su carrera pugilística.

Pocos días después de la pelea en que Tunney ganó el campeonato mundial, nuestro corresponsal en Nueva York obtuvo una entrevista exclusiva para nuestro diario, en la cual se refiere a su reciente match y hace algunas declaraciones respecto a las condiciones que requiere el box y quienes lo practican.

Tunney habla con serenidad y confianza, hasta con elocuencia, con una elocuencia que brota sin afectación, producto de su emoción y contento.

—He realizado uno de los mejores sueños de mi juventud, y no ha sido fácilmente, pues los mejores éxitos de mi vida los he visto llegar con el mayor esfuerzo de mi parte.

—Si hubiese fracasado en derrotar a Dempsey, habría sido una de mis mayores desilusiones, porque habría significado que yo había gastado los mejores años de mi juventud en una empresa vana. El esfuerzo ha sido grande, pero la recompensa ha sido mayor. La experiencia de toda mi vida ha sido que, mientras más arduamente se persigue algo, mejores son los resultados que uno consigue.

—Ahora he realizado mi esperanza y soy campeón, pero mi obra no ha terminado.

—Debo pelear continuamente para mantener sin desdoro los laureles del campeonato. Estimo que he echado sobre mis hombros una gran responsabilidad y a la vez un inmenso honor, porque estimo que el pugilismo es digno del apoyo y complacencia de la gente más refinada del mundo. Y aquellos de nosotros que llevamos su sello en nuestro corazón, debemos luchar continuamente por el boxeo en su más alta perfección para interesar a la humanidad en este arte, que nos viene de épocas remotas, como la prueba suprema de mejoramiento físico.

—Permítanme que les diga aquí que mucho se ha dicho y se ha criticado mi afán de lectura, pero creo que los boxeadores no son diferentes de los demás hombres y deben tratar de mejorar su inteligencia, pues así como ésta se perfeccione aumentará también su habilidad en el boxeo. No hay razón para que los boxeadores no puedan ser hombres de la más refinada inteligencia, simplemente porque ellos se dediquen a cultivar sus energías físicas.

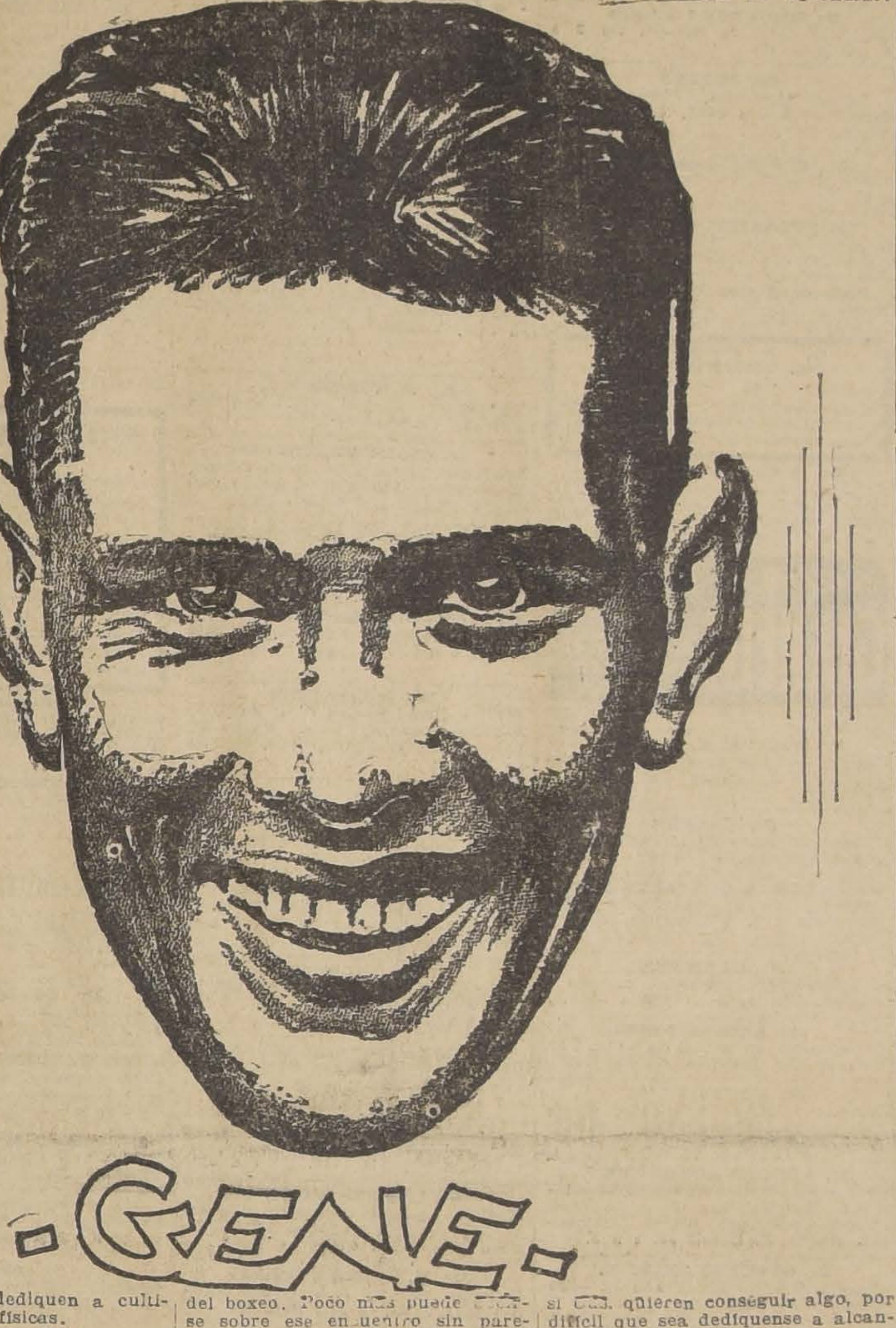

—En la literatura he encontrado una gran ayuda para mi éxito, y estoy dispuesto a continuar educándome y estudiando a los grandes maestros de la literatura.

Hay poco que agregar acerca de mi combate por el campeonato, porque los diarios, al ocuparse de él, lo han relatado mejor de lo que yo pudiera hacerlo. Puedo agregar únicamente que estaba cierto de ganar y que derroté a un hombre con quien deseaba medirme desde hacía mucho tiempo. Nuestros esfuerzos, en el combate llegaron al máximo. Dempsey se batió caballerosamente. Creo que nuestro match aclarará las voces de los no partidarios del boxeo. Poco más puede decirse sobre ese encuentro sin parecer jactancioso. De modo que no nos ocuparemos más de él, pero quiero sí decir que yo proyectaba esta pelea desde hace muchos meses, años aún, porque tenía la obcesión de un match por el campeonato desde que comencé a pelear para aumentar mis exiguas ganancias de empleado. Aún me preocupaba cuando luché como representante de la marina en las competencias del ejército francés; se hizo más fuerte a mi vuelta de Francia para empezar una larga serie de peleas que me han llevado a enfrentarme con Dempsey y a obtener la victoria con que soñaba.

Esto es lo que he aprendido: si Uds. quieren conseguir algo, por difícil que sea dedíquense a alcanzarlo con todas sus energías.

Es demasiado temprano para decir lo que pienso hacer en el futuro, pero tengo por cierto que este campeonato no es algo que sólo a mí me pertenezca, sino que es un premio al cual muchos hombres tiene derecho, y que yo no puedo negarme a ningún contendor digno de aspirar al título.

—Nada me agradaría más que dar a Dempsey la revancha. En cuanto a la situación de Wills no es cosa de tomar una resolución sin estudio.

—Sería una gran cosa para el deporte internacional si el próximo contendor fuera europeo o sudamericano. Alemania vuelve al reino de los deportes. Francia puede enviarnos un nuevo Carpentier, e Inglaterra puede tener un Billy Mitchell, un Jem Dricoll o un Billy Wells en embrión, que se haga notable hasta el punto de desafiarme por el campeonato.

—Inglaterra posee una gloriosa historia de héroes del ring y no hay razón para que un joven inglés del presente, no pueda igualar gloriosamente las proezas del ring de aquellos grandes boxeadores ingleses del pasado.

Espero que en días no lejanos pueda visitar Europa y renovar las antiguas amistades y encontrar nuevos amigos, porque preparo un viaje al extranjero para conocerlo y ser conocido de todo el mundo que se interese por el buen deporte.

—Algunos me han sugerido que cuente la historia de mi vida. Bien. Creo que no es un gran trabajo decir que nací en Nueva York, que crecí en Nueva York y me eduqué en los colegios de Nueva York. He tenido tantas batallas en la vida como en el ring.

También se me ha instado a que cuente mi participación en la guerra, que no tiene ninguna diferencia con la de otros millones de hombres, aunque estoy feliz de haber servido en la marina de Estados Unidos, la que considero como una de las mejores armadas del mundo. La guerra se terminó y yo me transformé en un simple ciudadano; pero creo que he tenido suerte, porque de los millones de ex-soldados, hay muchísimos que han sido menos afortunados que yo.

Alguien de Inglaterra me escribió perguntándome: ¿Qué piensa usted del box? La respuesta es fácil. Yo pienso que las justas boxeriles son tan nobles como las de golf, tennis o polo. Estimo que el box puede hacer tanto por el perfeccionamiento de la humanidad como cualquier otro deporte.

Tal vez es cierto que antes no realizara sus verdaderos objetivos; pero pienso que ahora ha alcanzado un alto grado de perfección y que continuará mejorando. En Inglaterra, los match de box de Albert Hall acompañan a las partidas de tennis de Wimbledon. Nosotros, en América, queremos alcanzar los mismos resultados, con nuestros propios métodos.

El box, como cualquiera otro deporte, exige un método de vida perfectamente sano, y los que tienen intereses que defender en el lo mantienen aún más inmaculado.

Aprovecho esta oportunidad para hacer extensivos mis agradecimientos por las felicitaciones y palabras de alientos que he recibido de Europa y de los hijos de América. Espero satisfacer las expectativas que en mí han cifrado como campeón.

Los honores me salen al encuentro ahora que yo he ganado. Seré tal vez un buen ganador, pero no debemos olvidar que Dempsey fué un buen perdedor y que los derrotados son dignos de respeto".

¡OH, MARGARITA!

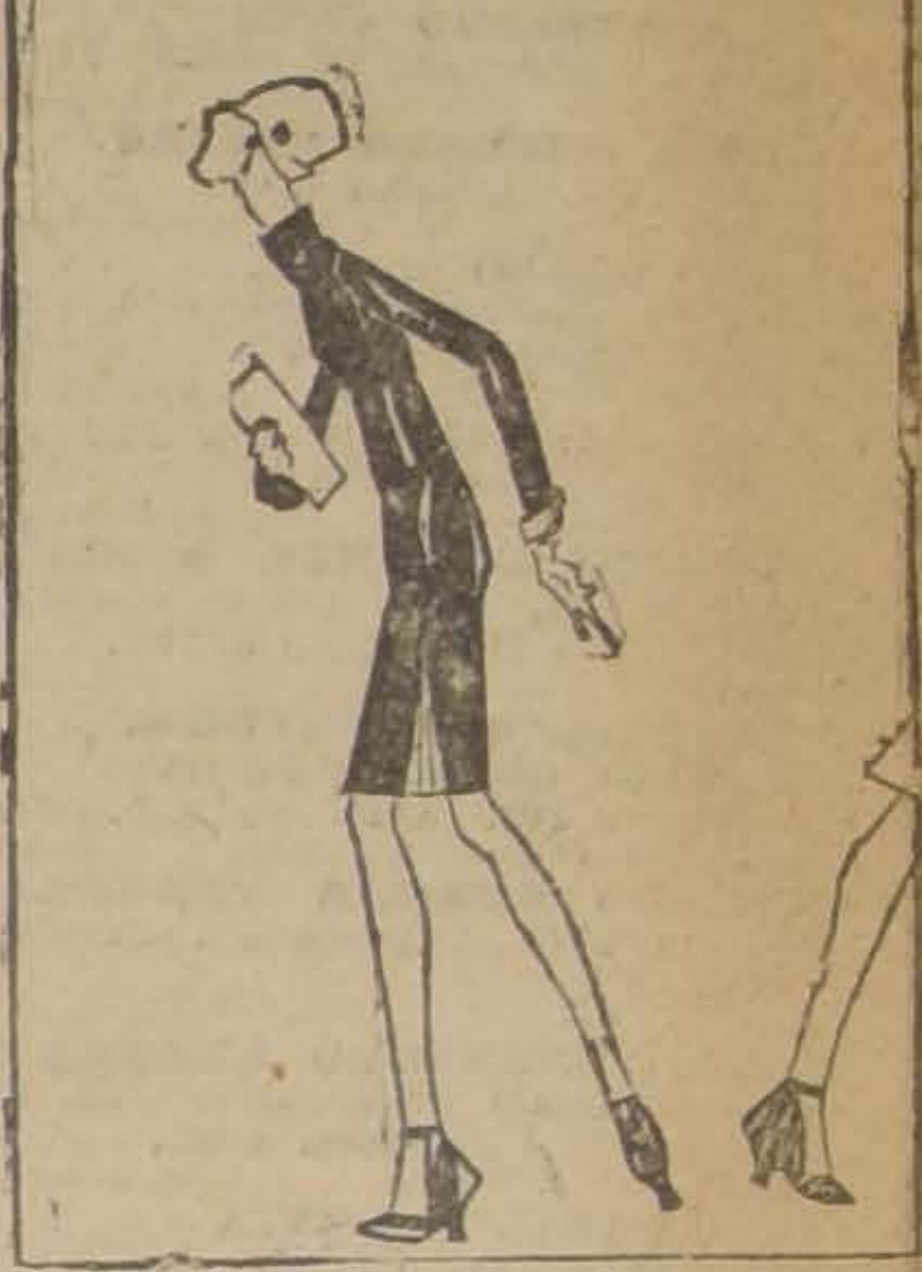

Margarita dice que las costumbres no cambian sino en la forma; antes se llevaba el escote arriba y ahora se lleva en las piernas...

ELIXIR DE NOGUEIRA
Gran Depurativo de la Sangre
Empleado con éxito para combatir todas las molestias provenientes de la sangre impura
Mil lares de testimonios médicos y de curados
Tiene su testimonio en la voz del pueblo
SE VENDE EN TODAS LAS DROGUERIAS Y BOTICAS.

A base de caroba, guayaco y yoduro de potasio.
Representantes: Daube y Cía. Valparaíso.

De entierro

Cuento, por GUY PERON.

había libro de asisten-
Ministerio de Economías,
ados no lo firmaban
n vano el jefe había
con instruir expedien-
aquellos que se negaran
Si se hubiese tratado
dos empleados desobe-
biera sido fácil cumplir
a; pero eran 65 los no
y no era nada cómodo
parecer a todos ante el
disciplinario.
s se le ocurrió restable-
ien y la puntualidad a
algunos pequeños sacri-

siguiente, una circular
personal que todo em-
e llegase a la oficina a
en punto, tendría dere-
taza de chocolate o de
mediodía un vermouth
tarde café a las dos y
tivo a las seis.
de aquel día, todos los
llegaban puntuales y
ntaban hasta la h ra de
dos menos uno, el se-
ic.
a el día que Loustic iba
na, y cuando el jefe se
observar, respondía inva-
te:
tado de entierro.
todos los días tiene us-
entierro?
ñor; y si lo duda usted
conveniente en que or-
me sigan para ver a
y.
bien— dijo el jefe. —Me

salió Loustic, el jefe
un inspector de servicio

Bordín, el señor Lous-
ne casi nunca a la ofi-
uando viene lo hace ca-
ora de salida. Le ruego
na se sitúe frente a su
rocure seguirle cuando

ector estuvo vigilando a
rios días.
ñana fué a dar cuenta
ado de sus investigacio-

liendo sus órdenes— le
vigilado las idas y veni-
eñor Loustic.
ué?

—He comprobado que no le ha mentido a usted.

—¿Va de entierro?

—Sí, señor.

—¿Todos los días?

—Sí, señor.

—¡Es extraordinario!

—No, señor,— dijo el inspector sonriendo. La cosa no tiene nada de particular.

—Explíquese.

—Es muy sencillo. Loustic va todos los días de entierro porque está empleado en una casa de Pompas Fúnebres. Es el encargado de asistir a los entierros y de dar en nombre de la funeraria, el pésame a la familia, al despedirse el duelo en el cementerio

G. P.

Los dibujos de Toro en Australia

UN COMENTARIO DE "THE SUN", DE SIDNEY.—UN PUÑADO DE LOMBRICES EN ACTITUDES HISTERICAS

Nuestro dibujante Toro, que ha sabido conquistarse el aprecio del público con sus originales garabatos que han visto la luz en estas páginas y en nuestro colega "Los Tiempos", acaba de obtener ahora un triunfo inesperado y novedoso: un diario de Australia reproduce su interpretación de un espectáculo deportivo publicada en "Los Tiempos" del 5 de Mayo de 1926.

Allí se decía que el dibujo de Toro parecía un puñado de lombrices en actitudes histéricas y "The Sun" de Sidney, que reproduce el dibujo en su edición del 25 de Julio, lo acompaña de un simpático comentario para nuestro dibujante y sus extraordinarios garabatos.

Reproducimos en parte el comentario de "The Sun":

En esta última clasificación tiene perfecta cabida el original y curioso diario "Los Tiempos" de Santiago de Chile. Debido a su circulación publica grabados en que salva ingeniosamente las dificultades que se derivarían de una costosa combinación de colores. Con una multitud de líneas en esbozo, caricaturas llenas de humor y bosquejos que denotan una firme mano futurista, "Los Tiempos" luce una presentación llena de arte y novedad.

Los recientes dibujos de Toro en que nos muestra un campeonato atlético, y que publica ese diario en su primera página, parecen un puñado de lombrices histéricas, como el propio artista lo reconoce, y son una nota de arte curiosa, pintoresca y original."

El 2.o de los artículos del almirante Von Tirpitz

por DUNBAR WEYER.

La falta de iniciativa de parte del ex-Kaiser, el Canciller Bethmann Hollweg, y el comando ejecutivo de las fuerzas navales.— La misteriosa muerte de Herr Ballin, Presidente de la Compañía de Navegación "Hamburg-America Line".— El temor de excitar a Inglaterra. —Von Tirpitz no tuvo éxito en su tentativa de llegar hasta el ex-Kaiser por intermedio del Príncipe Enrique de Prusia.— Los directores de la guerra en Alemania, deseaban un 50% de seguridad previa en el éxito de los combates.— Un bello gesto de caballerosidad frente al enemigo.— "No sólo el futuro de Alemania, sino también el de la casa de Hohenzollern dependen de los resultados de la guerra"

"LA NACION" PUBLICARA MAÑANA EL ARTICULO A QUE SE REFIERE DUNBAR WEYER

BERLIN, Octubre de 1926.

El hombre que durante los días de la guerra fué considerado el conductor de las fuerzas autocráticas por medio de la marina alemana de guerra, demuestra en documentos que se publican por primera vez en artículo que verá el lector, que él no tuvo influencia sobre la dirección de la armada germánica, pasándose los días irritado por la "carencia de iniciativa de parte del ex-Kaiser, el canciller Bethmann Hollweg, y el comando ejecutivo de las fuerzas navales.

El capítulo que ahora aparece incluye una interesantísima conversación entre el ex-embajador de la Unión en Berlín, James W. Gerard, con el banquero alemán Arturo Von Gwinner, presidente en aquel entonces del Deutsche Bank. Tirpitz también recuerda el cambio de correspondencia que mantuvo con Herr Ballin, creador y presidente de la gran compañía de navegación Hamburg-América Line, uno de los amigos de más confianza del ex-Kaiser. Como se recordará, Ballin falleció repentinamente durante los comienzos de la gran guerra, en forma misteriosa. Universalmente se da como un hecho, la presunción de su suicidio, atribuyéndose los motivos que a ello lo impulsaron, el hondo dolor que le causaba la perspectiva de ver destruída la tarea en que había empeñado los afanes de toda su existencia. La obra de Tirpitz revela claramente la larga lucha entre quien por una parte no deseaba arriesgar la flota germánica en un encuentro en que las consecuencias se le aparecían sin esperanzas de éxito, además de no desear "excitar" a Inglaterra. Entre los que así pensaban se contada el ex-Kaiser, por más que Von Tirpitz clamara de continuo por una acción rápida.

El ex-Kaiser cercenaba frecuentemente las atribuciones del comandante en jefe de la escuadra. "Después de cada entrevero —escribe el almirante— su majestad se muestra muy preocupado por el peligro de que la escuadra se encuentre frente a fuerzas superiores". En su ansiedad por salvar las fuerzas, deseaba que el almirante Von Ingenohl, pidiera autorización del emperador para emprender cualquiera acción naval en vasta escala.

El reproche del almirante Von Tirpitz hacia el ex-emperador, como contra Bethmann Ho weg, el almirante Von Pohl y otros, reside en que éstos deseaban un 50 por ciento de seguridad previa en el éxito de los combates. Sólo así hubieran asumido la responsabilidad de un encuentro en que entraran en combate las fuerzas del mar.

No pudiendo mantener contacto directo con el ex-Kaiser, Tirpitz apeló a un sutil procedimiento para llegar a él, pero sin éxito, dirigiéndose al hermano del emperador, el príncipe Enrique, en una carta cuyo extracto se acompaña en el capítulo segundo; en la misma carta hace mención de la forma milagrosa en que el hijo del almirante escapó de una muerte segura. El joven Tirpitz era oficial a bordo de un crucero. La primera noticia de su salvación llegó a él casualmente, y constituye uno de los sucesos más dramáticos de la guerra: Un bello ejemplo de caballerosidad frente al enemigo.

En Setiembre 2 de 1914, el almirante recibió un despacho del subsecretario Zimmermann, que decía: el embajador norteamericano acaba de ser portador ante mí de los deseos del Rigth Honorable Winston Churchil primer lord del almirantazgo de Gran Bretaña, para que transmita a su excelencia el gran almirante Von Tirpitz que su hijo está sano y salvo.

En el curso de todo el libro, Von Tirpitz insiste como un sonsonete, que Inglaterra es el enemigo más temible para Alemania, y que la armada alemana debió atacar a su enemiga a cualquier costa... lo antes, mejor.

Su carta al hermano del ex-Kaiser terminaba con estas proféticas palabras:

"No solamente el futuro de Alemania, sino también el de la casa Hohenzollern, dependen de los resultados de la guerra." —(Copyright-Universal).

DUNBAR WEYER.

etoneras "Ransome"

Betonera "RANSOME", con motor a Bencina.
Hacen una mezcla homogénea, no una separación".
Para toda clase de construcciones en concreto, hay una era "RANSOME". Construídas para trabajar constante- con alto rendimiento.
Fabricamos en todos tamaños. Pídanos catálogos y precio.
International Machinery Co.

FREJOLES MANTECOS
PARA SEMILLA
OFRECEN:
Rosselot y Cía. Ltda.
EXPOSICION 1020 — TELEFONO 350. — CASILLA 582

Propiedades de Renta
$ 2.350,000.—VEINTIUNO DE MAYO, 3.650 metros c., gran parte edificada, susceptible de producir GRAN RENTA.
$ 1.350,000.—ALAMEDA en PLENO CENTRO, gran superficie, toda edificada, construcción concreto armado, CASAS y ALMACENES, produce sobre el 9 o|o libre. Deuda Hipotecaria.
$ 1.300,000.—A 40 metros PLAZA DE ARMAS. 2.000 metros c. CASAS, ALMACENES, OFICINAS, da sobre el 9 o|o, Deuda Hipotecaria.
$ 1.200,000.—MATUCANA, inmediato ESTACION CENTRAL, 5.000 metros c. MODERNA, 53 casas, produce sobre el 10 o|o libre. Fuerte deuda hipotecaria. Facilidades de pago.
$ 500,000.—PADURA, de esquina, con 2.365 metros c., sólida construcción, frente estucado, ALMACEN, 14 CASAS, 4 GARAGES. Deuda Hipotecaria.
Cordovez y Cía. Ltda.
MONEDA 1015

HARINA LACTEADA CORTES

A base de leche desecada.
Contiene todas las vitaminas vivas de sus componentes.
Su esmerada preparación le garantiza el mejor resultado.
Tarro con 315 grs., $ 3.20.

Los GORDOS quedarán FLACOS
en dos o tres meses con la Vacuna "HYPERTHERMAN" del famoso Instituto de Dresde
Base: — Vacuna saprofitic en leche.
LOS REUMATICOS sanarán rápidamente con la Vacuna "MASTAN", de Dresde.— Base: autolizado bacterial mixto polivalente.
LOS TUBERCULOSOS de cualquier grado, sanarán rápidamente con la famosa Vacuna Cutánea Antituberculosa del doctor Ponndorf, de Dresde —Base: Vacuna y antígenos autolíticos completos polivalentes.
HAY: toda clase de sueros y vacunas, para gonorrea, epilepsia, parálisis, furúnculos, espinillas, erisipelas, anemia, debilidad, reumatismo, neuralgias, neurastenia, pérdidas de sangre, sífilis gangrena, tos convulsiva, difteria, disentería, escarlatina, picada, piel tis, asma, meningitis, neumonía, grippe, pleuritis, bronquitis, tifus, várices, del hígado, para evitar contagio de sífilis y gonorrea, eczemas, etc. Toda clase de certificados médicos y referencias de enfermos curados.
Los productos de Dresde se venden en todas las Boticas del país.
CASA M. H. DUPONT.—DOMEYKO 2022.—
CASILLA 3624

GUIA PROFESIONAL

ABOGADOS

LUIS ALAMOS BARROS
MARCIAL MORA MIRANDA
Teatinos 254. — Oficina 65. — De 9.30 a 11.30.

ROBERTO CRUZ
Causas criminales. Morandé 440.

LUIS ALBERTO CASTRO
Morandé 291. Oficina 54.

CLARO Y CIA.
Oficina en Santiago, Morandé número 231. Teléfono N.o 2355. Casilla N.o 1867. Oficina en Valparaíso, Prat N.o 183. Teléfono aut. número 2928. Casilla N.o 1928.

FEDERICO DUNCKER BIGGS
Huérfanos 133, altos Banco Germánico. Teléfono 295. Casilla 295.

LADISLAO ERRAZURIZ
LUIS QUINTEROS T.
Amunátegui 301. Teléfono 638.

FERNANDO GUZMAN VERGARA
Agustinas 1148. Oficina 27. Teléfono 2687.

HECTOR ARNALDO GUERRA
Causas civiles y criminales. Galería Alessandri 24. Teléfono 4352.

OSVALDO HEVIA
Morandé N.o 244. Casilla 1831.

BERNARDINO LEIVA
OTTMAR STEGMAIER
Bandera N.o 587. Casilla 3008.

MANUEL MERINO ESQUIVEL
Agustinas 1116. Teléfono 3077. Casilla 2407. De 10 a 12 y 4.30 a 6.30.

NICOLAS MARAMBIO MONTT
San Antonio 570. Casilla 2639. Asuntos civiles, especialmente mineros.

VICENTE MOLINOS GAETE
Agustinas 1148. Teléfono 2110. De 11 a 12 y 5 a 7.

MODESTO IDE MARTINEZ
Vergara 134. De 9 - 11 y 3 - 6.

ROBERTO DE PETRIS
Galería Alessandri 25. Teléfono 556 Casilla 4044.

ANTONIO PLANET C.

Especialmente questiones comerciales Estudio: Teatinos 254, of. 19. Casilla 13244. Teléfono 4907.

LUIS MANUEL RODRIGUEZ
Amunátegui 225. Casilla 2070.

ANIBAL ROGEL ARRIZAGA
LUIS MORALES ZUAZNABAR
Abogados Bandera 552. Casilla 2998 Teléfono 2177.

SALAS ROMO HNOS.
LUIS Y VICTOR SALAS ROMO
Compañía 1325. Teléfono 1527. Casilla 2231.

JAVIER MARIA SILVA
Abogado
Bandera N.o 260

HUBERTO SALGADO
Criminalista. Causas civiles, nulidades matrimonios. Anticipa fondos. San Pablo 1417.

LISANDRO SANTELICES
Abogado: Bandera 260. Oficina altos Banco Nacional. Teléfono 831.

EMILIO TAGLE RODRIGUEZ
Asuntos comerciales y mineros. Bolsa Comercio. Of. 114. Teléfono 1018.

HUMBERTO YAÑEZ VELASCO
Morandé 322. Teléfono 1614.

MEDICOS

Dr. ALCAINO
Estudios Europa. Oídos, nariz, garganta, vías lacrimales. 3 a 6. Dieciocho 314. Teléfono 257.

Dr. ARTURO ALBERTZ
Enfermedades señoras. San Antonio 275. De 3 a 4. Teléfono 4026.

Dr. CARLOS D. AGUIRRE
Especial vías urinarias, venéreas, sífilis. Carmen 191. De 1 a 5.

Dr. AMENABAR OSSA
Oculista 14 años. Europa, 2 años, médico director Hospital Ojos Condado Stanford (Inglaterra). Merced 494. De 2 a 4. Teléfono 602.

Dr. LEONCIO ANDRADE
Medicina general. San Diego número 81. De 3 a 5. Teléfono 4528.

Dr. ARNELLO
Cirugía, anestesia general, venéreas. García Reyes 17. De 12 a 3. Hospital San Vicente 4-6.

Dr. ITALO ALESSANDRINI
Cirugía y ginecología. 1 a 3. Merced 322. Teléfono 3555.

Dr. AYALA
Medicina interna. Aplicaciones, Radio Potens. Amunátegui 260. Con.

Dr. ARIZTIA
Niños. Estudios Europa. Teatinos 254. 2-4 1/2. Domicilio: Agustinas 1319. Teléfono 1773.

Dr. BUNSTER
Ayudante clínica ginecológica Cirugía. Enfermedades señoras. Ultramicroscopía. S. Rosa 86. 2 a 3 1/2.

Dr. BORQUEZ SILVA
Estudios Europa. Pulmón, corazón, estómago, intestinos. Rayos X. 3 a 6. Arturo Prat 80. Teléfono 19. Matadero.

Dr. RIFO BUSTOS
Estudios Europa. Medicina interna. Preferentemente corazón y estómago. De 2 a 5. Manuel Rodríguez 26.

Dr. BISQUERT
Vías urinarias, sífilis. Moneda 850. 3 a 6. Casilla 2563. Teléfono 953.

Dr. BRONFMANN

Estudios en Europa. Ayudante clínica quirúrgica Hospital San Vicente. Cirugía. Enfermedades señoras. Venéreas. 2 a 5. Cienfuegos 68. Teléfono 3457.

Dr. RAMON BRIONES C.
Cirugía. Enfermedades señoras. Catedral 1165, 5.o piso, de 5-6. Residente Hosp. San Vicente. 2-4.

Dr. BEAUMONT
Hospital Salvador. Cirugía. Ginecología. 3-5. Merced 315.

Dr. BULNES
Medicina interna, especialmente pulmón. Rayos X. De 2 a 4. Compañía 1378. Teléfono 98, Palma.

Dr. BRAGA CASTILLO
Regresó Europa. Rayos X. Medicina general, niños; 9 a 10 y de 1.30 a 4.30. Merced 136. Teléfono N.o 1393.

Dr. BARRENECHEA

Oculista. Especialidad oídos, nariz, garganta. Huérfanos 801. Regresó. De 9 a 12 y 3 a 6.

Dr. BARAÑAO GAZMURI
Ayudante ginecología. Hospital Salvador. Cirugía. Enfermedades señoras. Sífilis. Rosas 1627. De 3 a 5.

Dr. MARIANO BAHAMONDE RUIZ
Cirugía, ginecología, 1-3 1/2. Vicuña Mackenna 38.

Dr. ALEJANDRO BRAVO G.
Cirugía general. Medicina aparato digestivo. Compañía 2165. Teléfono 4073. Martes, Jueves, Sábado 4-6.

Dr. SANTIAGO BARRENECHEA
Oculista Ahumada 11. Consultas: 2 a 6.

LABORATORIO CLINICO
Dr Héctor Corona T.
Delicias 938, frente a Ahumada Exámenes químicos, bacteriológicos. Diagnósticos sífilis, blenorragia, tuberculosis, etc., autovacunas. Teléfono 3695.

Dr. CASTAÑEDA IGLESIAS
Ex-médico Hospital Niños. Compañía 1839. Teléfono 254. 1.30 a 3.30.

Dr. HECTOR CORONA T.
Bronquios pulmón. Asma. Delicias 938, frente Ahumada. 1 a 3 y 4 a 6. Teléfono 3695.

Dr. ALDO CONTRUCCI
Estudios Europa. Medicina interna. Sífilis. Nataniel 142. 2.30 a 4.30. Jefe clínica profesor Brockmann. Teléfono 3340.

Dr. EDUARDO CRUZ COKE S.
Ausente en Europa.

Dr. LEONIDAS CORONA T.

ESTUDIOS EN EUROPA

Laboratorio Clínico, Delicia 868. (frente a Estado).

Dr LEON CHONCHOL
Medicina general. Rayos X. Sífilis, piel, venéreas. Gálvez 61. 2 a 5.

Dr. EDUARDO DE RAMON
Profesor Extraordinario Ginecología. Estudios Europa. Cirugía, señoras, partos. 2 a 4. Agustinas 1606. Teléfono 3623.

Dr. CASTAÑON
Medicina interna. Especialmente pulmón. Pneumotórax. 2 a 4. Claras 457. Teléfono 3642.

Dr. IGNACIO DIAZ MUÑOZ
3 a 6. Bandera 574. Teléfono 3424. Medicina general. Vías urinarias.

DOCTOR DAUBAS
Medicina interna, sífilis, venéreas. — Huérfanos 1880.

Dra. JUANA DIAZ MUÑOZ
Especialista enfermedades señoras y niños; 2 a 4. Claras 346. Teléfono 4908.

Dr. DRECKMANN WEST
Medicina general, sífilis. Consultas: Catedral 1165. 2 a 5. Teléfono 1448.

Dr. RICARDO DONOSO
Corazón, pulmón. Regresó Europa. 2.30 a 4.30, Agustinas 619

Dr. DIMITSTEIN

Agustinas 1308, esquina Teatinos. Rayos X. Corazón, pulmón estómago e hígado, 1 a 4. Teléfono 3848. Domicilio: Rosales 1656 entre Castro y Dieciocho.

INSTITUTO DE SALUD
Cisterna
Sanatorio para enfermedades nerviosas y mentales. Director: Dr. Fontecilla; profesor de Psiquiatría. Médico residente; Dr. Demic, Delicias 1626. Santiago.

DOCTOR ESPINA
Rayos X. Estudios Europa. Teléfono 2102. 1 1/2-4. San Martín 372.

Dr. ESPILDORA LUQUE
Oculista. Estudios Europa. De 3 a 6. Delicias 416.

Dr. EGGERS
Lunes, Miércoles, Viernes, 2—5. Martes, Sábados 4—5. Castro 31.— Teléf. 5312.

Dr. FUENZALIDA BRAVO
Niños. Merced 560. Teléfono 1721. 2 a 4.

Dr. FUENZALIDA CORREA
Cirugía señoras, partos, 2-4. Huérfanos 745. Teléfono 466.

Profesor Doctor FONTECILLA
Regresó Europa. Delicias 1626. — Rayos X pulmón nervios. 2 a 5.

Dr. Carlos Garcés B.

Delicias 1276. Teléfono 3747. Exámenes químicos, bacteriológicos Reacción Wassermann. Medicina interna. 3 a 5.

Dr. RICARDO GUNTHER
Ayudante clínica ginecología. Partos, enfermedades señoras, aplicaciones diatermis. Av. España 696. De 2 a 4. Teléfono 226 Parque.

DOCTOR GIANELLI
ESTUDIOS EUROPA
SIFILIS PIEL VIAS URINARIAS
21 de MAYO 562
CONSULTA de 2 a 6.

Dr. VICTOR M. GAZITUA
Partos, enfermedades de señoras.— Trasladóse Agustinas 586. De 2 a 4. Teléfono

Dr. GREENE
Cirugía y Ginecología. París 809. 2 a 4 Teléfono 2860.

Dra. ANDREA GONZALEZ NOLLE
Estudios Europa. Señoras y niños. Riquelme 317. 2-5, menos Lunes y Sábados.

Dr. GLEISNER
Cochrane 144. Pulmón, corazón e hígado. Sífilis. 3-5. Casilla 2664.

Dr. ANIBAL GREZ
Oídos, nariz, garganta. De 1.30 a 3.30. Merced 324. Teléfono 4519.

Dr. GONZALEZ H.
Estómago, intestinos, hígado, obesidad, reumatismo, diabetes, pulmones y riñones. 1 a 3 Ejército 644.

Dr. ARNOLD GORGEWSKY
Médico Jefe policlínico. Medicina interna. Hospital San Juan de Dios. Pulmón estómago, hígado, intestinos. Rayos X. Brasil 53. 2 a 5.

Dr. GUSTAVO GIRON L.
Cirugía, Ginecología. Brasil 32. —Teléfono 3126. De 2 a 3.

Dr. LEONARDO GUZMAN
Estudios en Europa y Estados Unidos, 2 a 4 Miraflores 460.

Dr. HERRERA ROGER
Regresó Europa. Enfermedades niños. Delicias 2558. Teléfono 2679.

Dr. ARNULFO JOHOW
Estudios Europa. Cirugía y Ortopedia Adultos, niños. 3 a 4. Santo Domingo 1523. Teléfono 1033.

Dr. ROBERTO JARAMILLO
Ejército 707 Teléfono 142. Parque.

Dr. KRUMBACH
Titulado en Chile, Alemania. Enfermedades señoras, partos, sífilis. 3-5, Huérfanos 1353. Teléfono 50. Los Leones.

Dr. AGUSTIN INOSTROZA

Cirugía general, niños. Catedral 2851. Ausente en Europa. Teléfono 446. Estación.

INSTITUTO MEDICO

DE DIAGNOSTICO Y TRATAMIENTO
MERCED 571
(Al lado de la Sociedad Médica)
RAYOS X y FISIOTERAPIA.
Novedad. Estereoradiografías con rayos blandos. Atendido por los doctores Prof. **J. Ducci** y **S. Necochea.**
LABORATORIO. Atendido por el Dr. **N. Romero.**

INSTITUTO RADIOLOGICO
Dr. Adolfo Kaplan
Radioscopía, radiografía, radioterapia, aplicación radium. Estudios Europa y en Estados Unidos. Huérfanos 1466.

Dr. TEODORO LEIBLE
Enfermedades nerviosas. Medicina interna. Electricidad médica. De 3 a 6. Olivos 794.

Dr. LABBA LETELIER
Nariz, garganta, oídos, consultas de 2 a 5. Compañía 1361.

Dr. ARMANDO LEON I.
Cirugía, Compañía 1909. Martes, Jueves, Sábado. 1—3. Teléfono 3846.

Dr. LOIS
San Pablo 1236. Medicina general, vías urinarias. Sífilis. De 1 a 4.

Dr. LAVAL
Medicina interna. Lord Cochrane N.o 340. De 1.30 a 3.30.

Dr. H. LEA PLAZA

Estudios en Europa. Compañía N.o 2115. Consultas 3 a 6, conforme hora fija. Teléfono 3880.

Dr. J. MONTERO C.
Trasladóse Moneda 859. Medicina interna. Venéreas. 6-8.

Dr. OSCAR MELENDEZ
Ayudante clínica Prof. Prado Tagle. Medicina interna. Sífilis. Santo Domingo 1036. 2-4. Teléfono 2831.

Dr. G. MORAGA FUENZALIDA
Enfermedades de niños. Ortopedia. Cochrane 118. Consultas, 2.30 a 4. Teléfono 2804

Dr. ITALO MARTINI Z.
Oculista. Estudios Europa. Ahumada 17. De 3 a 5.

Dr. MAHOTIERE
Médico Hospital San Juan de Dios. Estudios Europa. 1—4. Rayos X. Laboratorio. Compañía 1973. Teléfono 4483.

Dr. JUAN MARIN
Cirugía Enfermedades venéreas. Teléfono 4051. Catedral 1165. De 3 a 5.

Dr. MUÑOZ VALENZUELA
Residente Hospital Niños. Tuberculosis infantil. Matucana 302. 3 a 4. Teléfono 442. Estación.

Dr. MALBRAN
Enfermedades mentales y nerviosas. 3 a 4. Providencia 1936. Teléfono 308.

Dr. MORALES VILLABLANCA
Piel, sífilis, venéreas, medicina general. Rayos ultra-violeta. 4 a 6. Merced 486.

Dr JUAN MONTENEGRO M. 4
Enfermedades de niños. Luz ultravioleta. Compañía 1770. De 1 a 4.

Dr. MANUEL MORENO
Medicina general. Pulmón. Estómago. Neumotórax artificial. San Francisco 155. 2.30 a 4.30.

Dr. H. NUÑEZ ZAMORA
Señoras, partos. 2 a 4. Matucana N.o 289. Teléfono 211. Estación.

Dr. ORREGO PUELMA
Medicina interna. Rayos ultra-violeta. 3.30 a 5.30. Amunátegui 268. Teléfono 1317.

Dr. LUIS OPAZO P.
Jefe Policlínico Niños. Compañía N.o 2807. Teléfono 48. Estación.

Dr. ALEJANDRO OLIVARES
Medicina interna. Corazón, estudio en Europa. Agustinas 726. De 2 a 5.

Dr. PANTOJA

Medicina interna. Corazón. Pulmón. Estómago. Sífilis. Delicias 1276. De 2 a 4. Teléfono 3747.

Dr. ALBERTO PANATT
Pulmón, corazón, estómago, hígado. Rayos X, ultra-violeta. Teléfono 1211 Delicias 1416. De 2 a 4.

Dr. MARCIAL PARADA S.
Oído, nariz, garganta, Agustinas 936. Teléfono 186, Ñuñoa, 3 1/2 a 6.

Dr. JULIO A PAREDES
Especialmente enfermedades señoras. Medicina, cirugía. Brasil 47. De 2 a 4.

Dr. DAVID PULIDO
Enfermedades niños. Santo Domingo 1790. Teléfono 2152. De 1 a 3.

Dr. DANIEL PRIETO
Oculista
Estudios Europa. Compañía 1361. De 2 a 4. Teléfono 4359.

Dr. PRUNES
Estudios Europa. Piel, sífilis, venéreas. Santo Domingo 504. Casilla 2894.

DOCTOR VALERIANO PIMENTEL
Médico honorario del Hospital Salvador. Cochrane 377. 1—D.

Dr. Luis QUIROGA
Medicina interna, 2 a 3.30. Catedral 1452. Teléfono 2760.

Dr. ALBERTO RAHAUSEN
Cirugía general. Compañía 2928. Teléfono 192. Estación. De 2 a 4.

Dra. FRESIA ROSAS DE BEHM
Señoras y niños. De 2 a 5. Ahumada 47.

Dr. CESAR RODRIGUEZ LEON
Medicina interna. Enfermedades de niños. Catedral 2607. 1 a 2 y Basacuñán Guerrero 1013. 4 a 5.

Dr. ROJAS CARVAJAL
Medicina interna. Pulmones. Sistema nervioso 2-3 y media. Lira 35.

Dr. SCROGGIE
Especialidad enfermedades de niños. De 2 a 4. Rosas 1157. Teléfono 4583.

Dr. SCHUSTER
Vías urinarias, Sífilis. De 3-5. Huérfanos 1179.

INSTITUTO M. T. SANITAS

AGUSTINAS 1955

Sección **Rayos.**—Jefe, Dr. E. Heegewaldt. Diagnóstico de Rayos X. Radioterapia profunda (tumores, cáncer) aplicaciones de radium, luz ultravioleta, Diatermia, etc.

Laboratorio.—Jefe, Dr. E Cruz Coke. Orina, expectoración jugo gástrico, sangre.

Autovacunas de diferentes clases.

SANATORIO
Clínica particular doctor Riveros. Medicina. Operaciones. Partos.— Matta 586.

Dr. ALBERTO SANTANDER
Estudios Europa. Medicina interna, estómago, intestinos, Rayos X. Bandera 756, 3 a 5.

HELLMUTH SIEVERS

Médico Cirujano jefe Gabinete Kinesiterapia. Instituto Educación Física. Morandé 742, 2 a 4. Domicilio: Molina 632.

Dr. CARLOS SEAMAN
Médico cirujano. 1.30 a 4. Delicias 225.

Dr. WALDEMAR SOMMER P.
Vías urinarias, sífilis, 3 a 6. Teléfono 4774. Santo Domingo 758.

Dr. MARCO A. SEPULVEDA R.
Laboratorio Clínico. Miraflores 450. Teléfono 233.

Dr. OTTO SCHWARZEMBERG
Enfermedades niños. Santo Domingo 1280. Teléfono 1033.

Dr. STOLTING
Oculista. Médico recibido Alemania, Chile. Moneda 627. De 3 a 5.

MANUEL TELLO C.
Médico cirujano, 2 a 4. Moneda 1736. Teléfono 1381.

Dr. TORRES TORRES
Jefe clínica, profesor Korner. Señoras y cirugía. 2 a 5. Delicias 261.

Dr. ISAURO TORRES
Enfermedades de niños. De 2 a 3. Huérfanos 2871-D.

Dr. J. M. VERGARA KELLER
Estudios Europa. Partos Ginecología. Agustinas 828. Teléfono 2855.

Dr. VILLAGRA
Estudios Europa. Unicamente pulmón. Rayos X. Pneumotorax. Helioterapia. Dieciocho 437 A. 2-4.

Dr. JAIME VIDAL OLTRA
Ausente en Europa.

Dr. VIVES BRAVO
Enfermedades niños. Delicias 335. Teléfono 2895. Consultas, 2-4.

Dr. G. E. VIDAL
Delicias 2552. Teléfono 245. Estación. De 2 a 4.

Dr. VICUÑA HERBOSO
Ayudante clínica Prof. Prado Tagle, Hospital San Vicente. Medicina interna. Especialmente corazón. Rayos X. Martes Jueves, Sábados.— 2.30 a 4.30. Almirante Barroso 270. Teléfono 1053.

Dr. YUNGE
De 2 a 4. Trasladóse, Santo Domingo 1386.

Dr. YAÑEZ G.
Estudios Europa. Piel, sífilis, venéreas. Merced 559. De 3 a 5. Casilla 618.

Dr. WEINSTEIN
Estudios Europa. Enfermedades de la piel, sífilis y venéreas. Radioterapia, luz ultra-violeta. Agustinas 1357. De 2 a 5.

Dr. RAUL VENTURA JUNCA
Residente Hospital Salvador. Medicina interna. Rayos X. 4.30 a 5. Riquelme 140. Teléfono 3828 y 395.

Dr. WAUGH
914. Estudios Europa. Internas, 606. Venéreas. Sífilis. Wasserman. Compañía 1852. 2 a 4.30.

Dr. WIREN
Oídos, nariz, garganta. Compañía 1606. 2 a 5.

DENTISTAS

Dr. ANGUITA
Especialista Piorrea. Estudios Philadelphia. Edificio Ariztía, piso 7.o

Dr. GUILLERMO AHUMADA
Claras 380 Plazuela Merced. 9 a 12 y 2 a 6. Teléfono 4101. Casilla 3206.

Dr. OSCAR BEZANILLA
Dentaduras de porcelana base acero inoxidable. Sólidas, estéticas, livianas. Rosas 1210. Teléfono 455.

RAMON CLAVERIA C.
Dentista
Regresó. Delicias 865. Horas de consulta: 8 1/2 a 11 1/2 y 2 a 7.

Dr. ADOLFO CHECHILNITZKY
Cirugía. Extracciones. Piorrea.— Echaurren 87.

Dr. CERDA LOPEZ
Ahumada 11. Teléfono 4221. Especialmente puentes, coronas. Extracciones, somnoformo.

Dr. CLODOMIRO CONTRERAS
San Antonio 451. Teléfono 3692. Horas de consultas. De 10 a 11 y de 3 a 6.

Dr. FORTUNATO ENCINA
Especialmente puentes, coronas, placas. Extracciones sin dolor. 11 a 12 y 3 a 5. Delicias 1325.

NINFA FUENTEALBA de P.
Cirujano-Dentista
Trasladóse. Maestranza 439.

ALBERTO GONZALEZ
Estudios Filadelfia. Extracciones difíciles, indoloras. De 9 a 11.30 y de 3 a 7. Moneda 1061.

Dr. GALLARDO GONZALEZ
Estudios en Filadelfia. Consultas diurnas y nocturnas. Echaurren 20.

Dr. A. LENG
Jefe Clínica Piorrea. Escuela Dental. De 2 a 6. Huérfanos 1616.

VICENTE MARIN A.
Cirujano Dentista
Ejército 492.

WENCESLAO MUÑOZ L.
Dentista. Tratamiento rápido. Extracciones sin dolor. San Diego 448.

ALFREDO MUÑOZ LOBOS
Extracciones sin dolor. Somnoformo. Puentes, placas. Compañía 852. Teléfono 2779.

CLINICA DENTAL
Dr. Moreno Olea fundada con Dr. Valenzuela Basterrica 1917. Especialistas en cada sección. Mismo local fundación. Huérfanos 1616.

EDISON ROSEL

Cirujano dentista. Monjitas 728. De 9 a 12 y 2 a 7.

Dr. DANIEL SIGNORELLI
Cirujano dentista. Trasladóse Independencia 207.

Dr. ENRIQUE SANSOT
Ahumada 1. Teléfono 4221. Horas: 9-11 y 2-7.

DEFUNCION

Hoy, a las 11.30 A. M., llegan a la Estación Mapocho, los restos mortales del doctor
Señor don Benjamin González Lagos
Rogamos a nuestros amigos acompañarnos a conducirlos al Cementerio General, donde se dirá una misa por su alma.

LA FAMILIA.

DEFUNCION

Habiendo dejado de existir nuestra querida esposa y madre, doña
MARIA DIAZ DE AGUILERA
Rogamos a nuestros amigos acompañar sus restos al Cementerio General hoy Miércoles, a las 4 de la tarde, desde su casa habitación, Conferencia 1343.

BALDOMERO AGUILERA Y FAMILIA

DEFUNCION
Escuela Salvador Sanfuentes
Tenemos el sentimiento de comunicar el fallecimiento de nuestro compañero
Eliseo Valle Martínez
(Q. E. P. D.)
Invitamos a sus funerales que se efectuarán hoy, a las 4 P. M. El cortejo saldrá de Edison 4557.

El Profesorado.

POMPAS FUNEBRES
EMPRESA ZENTENO
ESTADO 17 TEL. 4275
DELICIAS 2584 TEL. 524
LOS MEJORES SERVICIOS A LOS MAS BAJOS PRECIOS

CREMA DE MAGNESIA
Base: Magnesia Hidroxidada.
Antiácido por Excelencia, Laxativo suave.
EN TODAS LAS BUENAS BOTICAS

LA CENTRAL
POMPAS FUNEBRES
MERCED, ESQUINA SAN ANTONIO
TELEFONO INGLES 595
La Empresa más antigua y acreditada en el ramo en todo el país, por sus bajísimos precios y esmerada atención. Cuenta con un inmenso surtido en urnas finas nacionales e importadas.
Abierto día y noche durante todo el año

DEFUNCION

Habiendo dejado de existir nuestra querida hija y nieta
María Eliana Bustillos Miller
Sus restos serán sepultados hoy privadamente.

La familia.

DEFUNCION

Habiendo fallecido nuestro querido deudo
Eliseo Valle Martínez
(Q. E. P. D.)
Tenemos el sentimiento de invitar a los que fueron sus amigos a sus funerales que se verificarán hoy, a las 4 P. M., partiendo el cortejo desde Edison 4557, lo que comprometerá la gratitud de

La familia.

Edmundo Andrews Moreno
AGENTE GENERAL DE ADUANAS
Calle Serrano N.o 22—Valparaíso, casilla N.o 693.
DESPACHOS RAPIDOS DE ADUANA CON FACILIDADES DE PAGO
REFERENCIAS BANCARIAS

AGENCIA PLAZA ALMAGRO
"LA NACION"
y "LOS TIEMPOS"
Funciona en la
Imprenta "El Esfuerzo"
EYZAGUIRRE 1116
Casi esquina San Diego
Recepción de AVISOS desde las . A. M. hasta las 9 P. M.

FOLLETIN (41).

LA NIÑA DE LOS OJOS VERDES

por MAURICIO LEBLANC.

venido a alcanzarnos en el mismo lugar en que las oímos mi madre, el padre de mi madre, y la niñita que yo era. Y como hoy, salimos de la oscuridad, para entrar en esta otra parte del lago bajo este mismo sol...

Había alzado la cabeza y miraba Otro lago en efecto, mas pequeño, pero más grandioso, se abría ante ellos con acantilados más abruptos y un aspecto de soledad más salvaje aun y más agresivo.

Los recuerdos resucitaban uno a uno. La joven los decía suavemente muy junto a Raúl, como confidencias que se hacen a un amigo. Evocaba ante él a una niñita feliz, despreocupada, entretenida por el espectáculo de las formas y de los colores que contemplaba hoy con los ojos llenos de lágrimas.

—Es como si usted me hiciera desfilar su vida, dijo Raúl, a quien la emoción embargaba, y siento tanto placer en ver lo que fué para usted aquel día como siente usted de volverlo hallar.

Aurelia continuó:

—Mi madre estaba sentada en su lugar, y su padre frente a donde está usted. Yo besaba la mano de mamá. Miré aquel árbol aislado, en aquel hueco, estaba allí... y también esas enormes manchas de moho que se extienden sobre aquella roca... y de pronto todo vuelve a estrecharse, como hace un instante. Pero ahora ya no hay otro paso, es la extremidad del lago... Es alargado este lago, y curvo como una media luna... Ahora vamos a descubrir una playa que está en el mismo extremo... Mire, ahí está... con una cascada a la izquierda, que sale del acantilado... Va a ser la arena... brilla como mica... Y en seguida hay una gruta... Sí, estoy segura... y a la entrada de esa gruta...

—¿A la entrada de esa gruta?

—Había un hombre que nos esperaba... un hombre extraño, con larga barba gris, vestido con una blusa de lana marrón... Se le veía, desde aquí, de pie, muy grande. ¿No vamos a verlo?

—Pensaba que lo veríamos, afirmó Raúl, y me sorprende mucho que no esté. Son casi las doce, y nuestra cita era a mediodía.

XII

EL AGUA QUE SUBE

Desembarcaron en la pequeña playa donde brillaban al sol los granos de arena, como si fueran mica. El acantilado de la derecha y el de la izquierda al unirse formaban un ángulo agudo que se ahuecaba, en su parte inferior, en una pequeña cavidad que protegía el alero de un techo de tejas.

Bajo aquel techo estaba preparada una mesita, con su mantel, platos, lacticinios y frutas.

En uno de los platos, una tarjeta tenía escritas estas palabras:

"El marqués de Talencay, amigo de su abuelo d'Asteux, saluda a usted, Aurelia. Vendrá luego, y le pide disculpa por no poder presentarle sus saludos hasta más tarde."

—¿Entonces esperaba mi venida?—dijo Aurelia.

—Sí—contestó Raúl. — Hemos conversado largo, él y yo, hace cuatro días, y yo debía traerla a usted hoy a mediodía.

La joven miraba a su alrededor. Un caballete de pintor se apoyaba en la pared bajo una ancha tabla llena de cartones de dibujo, de reproducciones en yeso, y cajas de colores, y donde había también ropa vieja. Atravesando el ángulo, una hamaca. En el fondo, dos grandes piedras formaban un hogar donde debía encenderse fuego, porque las paredes estaban negras y se abría un conducto en una grieta de la roca, como un caño de chimenea.

—¿Vive aquí?— preguntó Aurelia.

—Frecuentemente, sobre todo en esta estación. El resto del tiempo en la aldea de Javains, donde yo lo descubrí. Pero aún entonces, viene aquí diariamente. Como el abuelo difunto de usted, es un viejo original, muy culto, muy artista, a pesar de que pinta muy mal. Vive solo, un poco a la manera de un ermitaño, caza, corta y vende sus árboles, vigila a los pastores de sus rebaños, y alimenta a todos los pobres de este país, que le pertenece a dos leguas a la redonda. Y hace quince años que la está esperando a usted, Aurelia.

—O por lo menos espera que llegue mi mayor edad.

—Sí, a consecuencia de un convenio con su amigo d'Asteux. Lo he interrogado a ese respecto. Pero no quiere contestar más que a usted. He tenido que contarle toda su vida, todas las historias de estos últimos meses, y como yo le prometí que la traería, me prestó la llave de la propiedad. Su alegría de volver a ver a usted es inmensa.

—Entonces, ¿por qué no está aquí?

La ausencia del marqués de Talencay sorprendía más y más a Raúl, aunque ninguna razón le permitiera atribuirle importancia. En todo caso, no queriendo inquietar a la niña, gastó toda su elocuencia y todo su buen humor durante aquella merienda que tomaban juntos, en circunstancias tan curiosas, y en un marco tan particular. Siempre atento a no ofenderla con demasiado cariño, la sentía llena de seguridad junto a él. Debía saber por sí misma que ya no era el adversario de quien huyera en un principio, sino el amigo que sólo quiere hacernos el bien. ¡La había salvado ya tantas veces! ¡Tantas veces se había admirado y sorprendido de no tener más esperanza que en él, a ver su propia vida dependiendo de ese desconocido, y su felicidad forjada seguía la voluntad de aquel hombre!...

Murmuró la joven:

—Quisiera agradecerle. Pero no sé cómo. Le debo demasiado para pagárselo nunca.

El contestó:

—Sonría, niña de los ojos verdes, y míreme.

Ella sonrió y lo miró.

—Ya me ha pagado, le dijo el joven.

A las dos y tres cuartos se repitió la música de las campanas, y el bordón de la catedral vino a golpear en el ángulo de los acantilados.

—La cosa es perfectamente lógica—explicó Raúl—y el fenómeno no se conoce en toda la región. Cuando el viento baja del Noreste, es decir, de Clermont-Ferrand, la disposición acústica del sitio hace que una gran corriente de aire arrastre todos esos rumores por un camino obligatorio que serpentea entre murallas montañosas y que termina en la superficie del lago. Es fatal, es matemático. Las campanas de todas las iglesias de Clermont-Ferrand, y el bordón de su catedral no pueden hacer de otro modo que venir a cantar aquí, como lo hacen en este momento...

La niña meneó la cabeza.

LA NACION

Noviembre 10 de 1926

DE CREDITO AGRA- SU CUMPLIMIENTO

N.o 4074, conocida con re do Ley de Crédito fué promulgada el 27 último. Esta ley vino a a de las necesidades más ıs de crédito por parte ricultura nacional. Hasta efecto, el crédito hipote- o se había ejercido so- ase del valor de la pro- fendía, en consecuencia, tar el trabajo agrícola y de escaso rendimien- oporción a la superficie No consideraba las oca- n que los elementos de ón superasen en valor a misma, como es el caso plotaciones agrícolas de ndustrial.

ra parte, la ley 3896, Noviembre de 1922 ha- lecido los "warrants" o os de depósito de pren- ia. Pero faltaba crear tución que, junto con argo de estos almacenes tos, otorgase también el bre los "warrants" co- entes. La Ley de Cré- rio, recientemente dic- venido a llenar estas dos es al autorizar a la Caja o Hipotecario para emi- y bonos bre garantía ants" y sobre los ele- e explotación agrícola. lo 6.o de la ley estipu- e respecto, que podrán al beneficio de esta for- rédito los tenedores de " o certificados de de- s Asociaciones Agríco- rativas y "las sociedades ue organice la Caja de Hipotecario con aproba- Presidente de la Repú-

no contiene otros deta- nportancia fuera de los Todo lo que se refiera ociedades filiales"—las s sociedades dispensado- édito—queda a cargo de eda disponer la Caja de Hipotecario. No hay nin- ılación legal para la or- de estas "sociedades salvo la condición de queden sometidas al e la Superintendencia s. Naturalmente, este ejercería especialmen- ue se refiere a la regu- e procedimientos finan- las sociedades filiales y o indirectamente inter- la organización y en la administración y en los entos de elección de los de estas "filiales". En do, la ley equivalía a mento interesante. To- yes anteriores habían r exceso de regulación. en el extremo contra-

mera "sociedad filial" de acuerdo con la nue- hé la "Caja de Crédito El artículo 7.o del pro- estatutos de esa "filial" ue "el capital de la So- nónima) será de 2 mi- pesos, dividido en cin- il acciones de cuarenta l artículo 16 dice que Administrativo se com- e doce accionistas, ele- junta general por ma- otos. El artículo 17, por establece la condición ada miembro del Conse- ministración deberá sus- o menos veinticinco ac-

s anotar en primer tér- e se ha asegurado sin ción que sólo se vendie- cciones que requería ca- or para ser elegido, o cinco acciones cada uno, ce un total de 300 ac- le agregadas a una pe- ota de cien acciones re- en el público, forman de 400 en las cincuenta e habla el artículo 7.o tatutos. o, o sea el 99 o|o, fué por la Caja de Crédito io, a la cual en conse- ha correspondido la de- total del Consejo de

ríamos decir si este re- ué o no previsto de an- Pero, en todo caso, la en que este resultado vechado no ha podido confianza ni a la agri- il al país. endo la Caja de Crédito io de un 99 o|o de las de la primera "filial" elegir con entera li- n director y un Conse- representaran genuina- interés de la agricul- n especial en ella el de eños agricultores. No no hace mucho tiempo rable senador que es a n progresista agricultor un hecho singular. El de la Caja de Crédito ha sido elegido con un centralista y con visible cia del elemento políti- el extremo de buscar la tación de los partidos tas equivalentes a sus de influencia y entregar dministrativos a miem- Parlamento.

a objeción puede dedu- este hecho en contra de nas mismas que han si- adas con estas designa- pero el precedente y el es malo y tiende a qui- Caja muchas de las sim- ue necesita para abrirse en el público. ente, no ha sido aún el Reglamento General ey de Crédito Agrario. y, como lo hemos adver- tiene un mínimo de dis- s. Su reglamentación, en ncia, vendrá a establecer laciones que en otras le- ontienen en el texto res-

davía oportuno, en conse- precisar algunas de las iones principales que pu- consultarse en el reglamento de la Ley sobre todo si él ha de servir de norma a las instituciones similares.

En primer término, deberá especificarse en el reglamento que no ha sido el propósito de la Ley —al menos en la letra del artículo 6.o—el crear una sola "filial". El nombre de Caja de Crédito Agrario que se ha dado a la "filial" de Santiago parece dar a entender que se trata de una Caja general y única llamada a centralizar la nueva forma de crédito. No necesita discutirse la conveniencia de crear filiales semejantes en otras ciudades del país, destinadas a servir regiones en las cuales la industria agrícola complementaria es más susceptible de desarrollo que en el centro. Demás estará decir que, si se aplicara el mismo procedimiento seguido para la "filial" de Santiago, es decir, con suscripción del 99 o|o de acciones por la Caja de Crédito Hipotecario, se tendría en cualquiera región del país mejores posibilidades de fundar una "filial" que las demostradas en Santiago, en donde no hubo más accionistas que los presuntos directores.

La forma de elección del directorio de las "filiales" necesita también modificarse. Si acaso, como se ha demostrado con la experiencia de la "filial" de Santiago, la Caja de Crédito Hipotecario ha de elegir totalmente el directorio, y siendo esta Caja una institución del Estado cuyas obligaciones llevan la garantía del Estado, es lo normal que el Estado esté también representado en el directorio de sus "filiales". Esto aparte, naturalmente, de calificar la elección de los demás miembros a fin de apartar todo aspecto político a instituciones de esta índole.

No debe tampoco desconocerse en el reglamento que el objetivo de la Ley de Crédito Agrario es, principalmente, servir al pequeño agricultor que no dispone de influencia suficiente para aprovechar otras clases de crédito. Es preciso, en consecuencia, limitar el monto de los grandes préstamos y establecer una distribución de las facilidades de crédito en cuotas regionales proporcionadas a la valuación de la industria agrícola en cada región. Es este un punto de capital importancia y llamamos sobre él la atención del Superintendente de Bancos que puede fácilmente exigir al respecto disposiciones especiales en el Reglamento que eviten el acaparamiento de los fondos de la Caja por los grandes agricultores y las grandes influencias.

De la misma manera, es necesario establecer los almacenes de depósito a fin de conceder los préstamos sobre los "warrants", en la forma que lo dispone la ley, y no preferir, simplemente, las solicitudes de crédito que apruebe el directorio de las "filiales". Los "warrants" no han prestado hasta hoy los servicios que de ellos se esperaban; pero la Caja puede darles vida si se consultan atinadas disposiciones al respecto.

Como éstas, podríamos formular otras observaciones, tendientes también a asegurar el prestigio de la organización y, con ello, el éxito del crédito agrario. Si bien no estamos satisfechos con la forma en que, hasta hoy, la Ley ha sido cumplida, reconocemos, sin embargo, que ella vendrá a llenar necesidades visibles de la agricultura. Es imperioso, por lo tanto, corregir los errores iniciales y establecer el reglamento de modo que el beneficio del crédito prendario se conceda en forma proporcional, descentralizada y limitada en su cuantía individual.

LOS PRESUPUESTOS DE 1927

Hay desacuerdo entre el Ejecutivo y el Congreso acerca de la manera de tramitar el proyecto de ley de presupuestos para 1927 y sobre los presupuestos mismos. Debe regirse esta operación fundamental de la vida financiera por disposiciones constitucionales y legales que se aplican por primera vez. El no cumplimiento, por parte del Gobierno, de la ley orgánica que establece la obligación de hacer un presupuesto financiado, determinó el rechazo del proyecto por la Cámara de origen. Ahora hay en tramitación diversas acuerdos y se considera aun la posibilidad de que se dejen las cosas como están, para que el Presupuesto llegue a su promulgación por la sola fuerza automática de una dudosa disposición constitucional que la ordena para el caso en que no estén sancionados por el Congreso los presupuestos en el momento en que deben comenzar a regir. Alrededor de estas fórmulas y situaciones probables se mueven hoy las preocupaciones de los círculos de Gobierno y del Congreso.

Es un estado de discrepancia, de conflicto, en que las tendencias contrapuestas procurarán sin duda hacer prevalecer sus respectivos puntos de vista. Desgraciadamente no es el triunfo de una tesis lo que interesa al país.

La necesidad pública que existe en el fondo de esta cuestión es la de que la situación financiera sea efectiva y claramente regularizada.

Ha habido omisiones, actitudes contradictorias por parte del Gobierno en la gestión presupuestaria. Está demostrado que las medidas que ahora ha propuesto en presencia de la imposibilidad de cumplir exactamente la Ley Kemmerer, pudo representarlas al Congreso desde tiempo atrás. Podría también el Gobierno haberse atenido a la ley al confeccionar el proyecto como era su obligación o haber buscado comunicación con los grupos parlamentarios para producir un presupuesto bien encaminado desde el comienzo.

Pero todo eso es pretérito. No vale ya considerar lo que pudo hacerse y no se hizo. Lo importante es salvar ahora la dificultad en la forma que mejor contemple los intereses nacionales.

Y el Gobierno y el Parlamento pueden fácilmente acordarse y cooperar en aquella tarea. El proyecto del Ejecutivo es una base de estudio en que toda rectificación es posible. El país no saldría ganando nada con que el Gobierno o el Congreso, o ambos, recogieran la convicción íntima de que han procedido con irreprochable corrección desde el punto de vista legal y constitucional, produciendo un presupuesto deficiente. En cambio, le sería inmensamente satisfactorio ver a ambos Poderes cediendo cada cual lo necesario para realizar de una manera eficaz lo que en el fondo es precisamente lo que se ha buscado con la reforma del régimen presupuestario: regularidad, fijeza, justicia y verdadero equilibrio financiero.

La ley Kemmerer sobre presupuestos es uno de los grandes beneficios que ha dejado al país el régimen excepcional que terminó en Diciembre de 1925. Y no debe olvidarse que ella vino a satisfacer una fuerte aspiración pública resolviendo un problema enojoso què había sido objeto de innumerables proyectos de ley y de prolongadas pero estériles discusiones en el Parlamento y en todos los campos de la opinión pública.

ECOS

NAUFRAGIO

HA habido un naufragio en el río Mapocho. Trágico: un niño pereció ahogado. Su compañero difícilmente logró llegar a la playa, extenuado, casi expirante.

La playa, eso es. Porque los náufragos no iban navegando por el río correntoso y miserable. Andaban en exploración por los mares tropicales en la balsa de Robinson Crusoe. Eran aventureros que ponían en acción las novelas de que se llenaban la cabeza. Eran navegantes...

Las pobres chilcas de la ribera eran selvas de cocoteros. Desde las sombras de la manigna espiaban los indígenas, oprimiendo el arco, listos para disparar la flecha envenenada. Y los bravos descubridores se embelesaban en la contemplación de las tierras desconocidas que iban surgiendo del fondo del horizonte. De pronto, dió un vuelco la balsa. ¿Un caimán, un tiburón de los trópicos? No lograron saberlo. La frágil embarcación perdió su estiba de fantasías y zozobró en medio del océano. El chapuzón los volvió a la turbia realidad del Mapocho. Uno de los aventureros no salió más a flote: murió ahogado en un capítulo de Salgari.

TAMBIEN BARBERAS

UN diario de París saluda alborozado la aparición de las mujeres en las barberías. No en calidad de clientes, que eso se está viendo todos los días—sin necesidad de ir a París— desde el triunfo de la melenita. Lo que celebra es la incorporación de las mujeres a la colectividad barberil, navaja y brocha en mano. Un Congreso de Peluqueros celebrado no hace mucho en aquella capital ha declarado que no hay ningún inconveniente para que las mujeres ejerzan el figaresco oficio.

En algo habíamos de estar más adelantados que en la Ciudad-Luz. En Chile—aunque no en Santiago—hay peluquerías donde funcionan barberas de muy buena mano. Las hay desde hace tiempo. Y les va admirablemente. Ahora, es claro, con la consagración oficial de París, se van a difundir mucho. Y va a ser un cambio profundo, trascendental en la marcha de la sociedad. Esto es seguro. Porque será muy distinto el concepto que tengamos sobre todas las cosas de la vida, una vez suplantado por una Figaresa pizpireta el profundo filósofo que hasta ahora nos rasuraba las mejillas y nos nutría de nociones el espíritu.

EL NUEVO LORD DE LONDRES

AYER ha iniciado su gobierno el nuevo Lord Mayor de Londres, Sir George Rowland Blades, elegido el 28 de Setiembre último, sin discursos ni peticiones de votos.

Mr. Blades es un hombre modesto, jovial y bonachón, es decir, un hombre dúctil, propio para administrar una ciudad de siete millones de habitantes y que la califican como la mejor gobernada del mundo. El ser Lord Mayor de Londres no es con todo una ganga. Desde luego significa vivir un año en la triste y sombría mansión de inmensas columnas que se encuentra entre el Banco de Inglaterra y el Stock Exchange, haciendo frente a los gastos de su elevado cargo con un sueldo de 10 mil libras esterlinas al año. A muchos ha de parecerle esto una buena suma, pero se ha de tomar en cuenta que el Lord Mayor tiene la obligación de recibir las visitas que hacen a Londres las grandes personalidades mundiales, políticos, reyes, etc. Todas las atenciones que prodiga a estas visitas tienen que salir de su peculio particular, por lo que sólo pueden hacerse cargo del puesto los que disfruten de una gran posición financiera. Muchos han renunciado al cargo por no poder hacer frente a esos gastos.

El Lord Mayor tiene que asistir todos los Lunes por la mañana al tribunal de policía y debe presidir todos los meses el Concejo de los "aldermens". Debe actuar además como tesorero de un gran número de instituciones filantrópicas. Actualmente el Lord Mayor tiene el título de "baronet", pero al terminar su período recibe una distinción más alta como reconocimiento de sus buenos servicios.

Los ideales de la medicina moderna

por el Dr. LUCAS SIERRA.

La medicina preventiva

La justa proporción en que mezcló el idealismo romántico e intangible con la materialidad de la vida, inmortalizó a Cervantes y su obra. Es útil y recomendable tener un ideal en la vida; todos deberíamos tenerlo. ¿Que no siempre se alcanza? justamente por eso es ideal; nos habrá servido en todo caso para acariciarlo, para esforzarnos en obtenerlo.

El mismo autor del inmortal Don Quijote nos enseña que los hombres van: "unos por el ancho campo de la ambición soberbia, otros por el de la adulación servil y baja, otros, por el de la hipocresía engañosa y algunos por el de la verdadera religión"...

Desde hace ya un buen número de años, la verdadera religión de la medicina tiende a cambiar, a modificarse sustancialmente; quiere sustituir a la medicina individualista, la medicina colectiva. Más y mucho mejor que todo eso, desea tener al individuo sano y robusto, enseñándole a **prevenir** las enfermedades que más comúnmente pueden afectarle y acabar con su existencia. De esa manera ansía guiar al hombre en el camino de la felicidad, ideal u objetivo tras el cual corremos todos en esta vida y muy probablemente también en la otra. La gran guerra europea sirvió desde ese punto de vista de piedra de toque para demostrar de todo lo que es capaz. Mantuvo en eficiencia de trabajo a aquellos millones de hombres en condiciones tales, que su obra merece sencillamente la denominación de grandeza: sin ella, las pestilencias, la peste, el cólera y otras enfermedade habrían acabado con los combatientes antes que los medios más mortíferos de que se dispone en las guerras de hoy día.

La baja progresiva en la mortalidad general era también una de las más elocuentes demostraciones del progreso siempre creciente de la ciencia médica; había muchos países que la habían visto bajar en no menos del 50 por ciento en los últimos tiempos.

Pero, de qué sirve la vida si no se dispone de una capacidad efectiva para gozar de ella? (Hogarth).

Hay pocos países en el mundo a quien corresponda más directamente que al nuestro hacer la pregunta del auto inglés que acabamos de citar. No solamente tiene un promedio de duración de la vida extremadamente corto —28 a 30 años— esto es, el chileno abandona este mundo justamente cuando el trabajo de los años hasta entonces vividos le promete una vida más holgada, sino que hay en la colectividad una masa enorme de personas taradas, debilitadas e incapaces de ganarse la vida, digámoslo en una palabra, que son una carga para el productor. Esas personas jamás gozán de una salud suficiente para ganarse el sustento de la vida y su incapacidad física llega a ser una de las causas más permanente y fructífera de la infelicidad individual, y de descontento social. Desgraciadamente, volvemos a decirlo, esa masa de individuos es enorme entre nosotros.

Ni podía ser de otra manera, pues que jamás habíamos dado a la salud el alto significado moral y educativo que encierra. Debemos hacer con nuestros subhombres exactamente lo mismo que hace el hacendado con sus animales de trabajo, esto es, mantenerlos aptos para el trabajo — lo mismo que se hizo durante la guerra— y muy luego después enseñarles a que ellos mismos aprendan a conservarse aptos para el trabajo.

Ese es, en nuestro leal saber y entender, el verdadero, el más noble objetivo del **Ministerio de Higiene.**

Hagamos sentir a nuestro pueblo todos los beneficios que reporta la provisión de agua potable de buena clase y a precios razonables; lo que significa tener buenos desagües y habitaciones más dignas de ese nombre; que se declaren en momento oportuno las enfermedades infecciosas de modo de prevenir las funestas consecuencias de una epidemia: que se le suministren en las fábricas y talleres los medios adecuados para proteger debidamente su salud y que se hagan cumplir otras leyes que les han de procurar alimentos adecuados, y dentro de muy poco tiempo todo el mundo estará convencido de que los ideales u objetivos del Ministerio de Higiene ni son un mito ni mucho menos cosas de otro mundo.

Podremos elevar por ese medio la norma de capacidad productiva en toda la comunidad y por ende, aumentar la riqueza nacional.

No hay razón alguna para que el chileno no pueda vivir capacitado para el trabajo tan largos años como el obrero de cualquier otro país. Conservémoslo apto para el trabajo y habremos realizado así la obra que le está reservada a los verdaderos benefactores.

Complemento de ese ideal es, naturalmente, que la capacidad productiva de cada individuo, cualquiera que sea la esfera de su trabajo, se mantenga eficiente en todas las capas sociales tan largo tiempo como puedan disfrutar del placer de la vida. Muchos de los grandes hombres han trabajado hasta el último instante de su vida. Edison, Clemenceau y otros se mantienen alegres y trabajadores, a pesar de haber pasado los ochenta años.

Dr. I. S.

A bordo del "Teno", Noviembre 1926

La supresión de Ministros

en la Corte de Santiago

He aquí los datos estadísticos que impiden aceptar la supresión de cuatro Ministros de la Corte de Apelaciones de Santiago; es de observar que esta supresión no está contemplada en el Estatuto Administrativo:

Causas falladas durante el año 1925	6.675
Término medio por cada una de las cuatro salas	1.668
Causas que quedaron en 1925 pendientes para 1926	7.287
Ingresadas hasta el 6 del presente	6.624
Total de causas en esa fecha	13.911
Falladas este año hasta esa fecha	4.970
Causas pendientes en esta fecha	8.941
Trabajo aproximado que harían conjuntamente tres Salas durante el año	5.004
Quedarían pendientes cada año, 3.937, más las ingresadas durante ese mismo año, alrededor de 7.000, da un total aproximado de causas resagadas por año	11.000

Juzgados que dependen de las Cortes aludidas con motivo de la supresión proyectada por el Senado:

	Juzgados
La Serena	11
Valparaíso con dos salas	14
Temuco	9
Santiago	36

Población de territorio jurisdiccional de esas mismas Cortes:

	Habitantes
La Serena	226,767
Valparaíso	332.487
Santiago	1.145,571

Arroja un porcentaje por Ministro para

La Serena, de	56.000
Valparaíso, de	47,000
Santiago, de	71.000

Causas ingresadas desde Aconcagua	252
Descompuesta: de Petorca, civiles	3
De Petorca, criminales	28
De Ligua, civiles	15
De Ligua, criminales	25

Con este total de 71 causas se acordó la mantención de la Corte de La Serena, lo que no influye en nada en el movimiento de la Corte de Santiago.

La Ley N.o 3390 de 15 de Julio de 1918, estima que hay retardo, para los efectos de la división en cinco Salas cuando el cuociente fuere superior a ciento. Los números anteriores dan un cuociente inmensamente superior para cada Sala de la de Santiago y no se ha cumplido con la división en cinco Salas porque el Congreso no ha despachado la ley de los integrantes, y de esta manera no queda personal suficiente, pues el Presidente tiene deberes administrativos que le absorben todo el tiempo y le impiden entrar en causas, dos Ministros forman parte de la Corte Marcial, siempre hay uno o dos más con licencia y uno o dos en visitas extraordinarias. De esta manera la supresión acordada por el Senado de cuatro Ministros importa necesariamente la disminución a tres Salas de una Corte que debe funcionar, según la ley, con cinco Salas.

Fuera del porcentaje que no permite pensar en la proyectada supresión, debe también tenerse presente la calidad y grave importancia de las causas que se ventilan ante este Tribunal, al cual el legislador ha encargado exclusivamente el conocimiento de las causas de hacienda de todo el país que son numerosísimas y que requieren especial preparación y estudio y la mayor concurrencia de jueces para su más acertada resolución.

D.

Ya apareció

'Esclavos'

cuentos por HERMES NAHUEL

Compro PIANOS

Pago buenos precios. Préstamos por pianos, vitrolas, joyas de brillantes, etc., etc.

San Diego 460, EL AGUILA

La censura cinematográfica

es indispensable

(Contestando a la Sociedad Cinematográfica Valenzuela Basterrica)

Sabemos perfectamente que, "las funciones vermouth y nocturna no son para niños"; pero estamos seguros de que no existiendo la ley que prohiba el ingreso de menores a los espectáculos para adultos, es muy frecuente ver, sobre todo en los teatros de los suburbios, niños y niñas que concurren a estas funciones llevados por sus propias familias. Si es verdad que la ley no puede ni debe reemplazar el criterio de los padres de familia, en cambio debe impedir que éstos falten a sus deberes más elementales.

II

Se nos dice que "el cinema no tiene obligación de ser instructivo, sino que debe considerársele como un simple pasatiempo". Si se toma en cuenta únicamente al público de la gran ciudad que se paga diversiones para distraerse y que llena las diez o más salas de moda de Santiago, podríamos aceptar esta teoría. Pero si abarcamos el conjunto de todos los biógrafos del país, del cinema del pueblo chico, del de las poblaciones rurales o el de los fundos; del cinema del Patronato, de los asilos, de los colegios, de las casas del pueblo, de las entretenciones populares, etc., no podemos menos de insistir que el biógrafo debe ser no sólo una entretención, sino un medio de difundir la cultura en las masas. La ley de censura no trata de infantilizarlo sino de **sanearlo.**

III

"Es ridículo asegurar que se filman películas inmorales especiales para Chile"; pero no es ridículo, sino que es un hecho perfectamente conocido, que en ciertos países europeos existe la industria de films que, rechazados por la censura europea, encuentran su mercado en los países de Sur América, **que no tienen ley de censura.**

IV

Es indispensable que exista la ley de censura tal como la tenemos hoy día, que impide la entrada al país de las películas francamente inmorales y que determine cuáles son las aceptables para menores y cuáles para adultos. Repetimos que el precio que se paga por la censura de las películas es irrisorio, si se toma en cuenta las utilidades que deja.

La acción de las señoras, no apoyada en la ley, es ilusoria.

V

Estamos de acuerdo en que la censura de la película para adultos debe ser ejercida con criterio amplio e ilustrado y que los mismos empresarios deben contribuir a ello, advirtiendo en los avisos de los diarios, affiches y hojas volantes, cuál es el fallo de la censura para que sepan las familias a qué atenerse. No se debe exigir de la censura que reduzca el espectáculo de biógrafo para niños de dieciséis años; éste es un error común que es preciso destruír. Debe repetirse que los quince años fijados por la ley no son sino un límite para determinar cuáles son las películas que pueden ser vistas sin peligro para la juventud.

VI

Al decir que "nadie puede citar ninguna película inmoral exhibida en el tiempo en que actuaba la censura municipal" es afirmar con el deseo que el público así lo crea.

Muchas películas se dieron en Santiago que costaron dolor de cabeza a los alcaldes honrados, tanto más cuanto que los niños eran admitidos a dichas exhibiciones. Aún podemos recordar un bullado disgusto entre un Alcalde y el Intendente de la provincia a propósito de la intervención de éste para impedir la representación de una película aprobada por la censura municipal y que era lo más inmoral que cabe.

Por lo demás, se trata de evitar los perjuicios morales que causa la representación de una película inconveniente, más que de castigar el delito que consiste en ofender la moral dando al público semejantes espectáculos. Interesa más a la sociedad prevenir que castigar. El que el exhibidor de vistas inmorales caiga bajo la sanción del Código Penal, significa poco cuando— como todos lo sabemos— la acción de la justicia criminal es lenta y tardía.

Entregar de nuevo a las Municipalidades la censura cinematográfica es restablecer un estado de cosas que se aproxima a la absoluta libertad.

Lamentamos que haya podido ocurrir, según lo afirma el señor Valenzuela, exceso de celo en el examen de las películas. Si así fuera la conclusión sería, no la supresión de la censura, sino una mejor comprensión de lo que ella debe ser.

SARA IZQUIERDO DE PHILIPPI

ORDENES NUEVAS Y EXCLUSIVAS

Nuevas Chacras Regalo

EN SANTIAGO, LADO NORTE casi urbana, 10 minutos en automóvil, 60 cuadras regadas, suelos gruesos, riquísimos, buenas casas, establos, silos, galpones, bodegas, etc., vendo a puertas cerradas con $ 120,000 en animales, en el bajísimo precio de $ 575,000.

EN SANTIAGO, LADO ORIENTE 15 minutos en auto, 32 cuadras regadas, precio de gran ocasión.

EN SANTIAGO, LADO SURORIENTE 15 minutos en auto, 75 cuadras regadas, buenas casas y edificios. Precio: 450,000 pesos.

EN SAN BERNARDO 50 cuadras regadas, con 25 cuadras de rica viña, precio de gran ocasión.

EN NOS 65 cuadras regadas, casas y edificios. Precio: $ 350,000.

EN QUILICURA 52 cuadras regadas, vendo baratísima a puertas cerradas.

EN MARRUECOS, RAMAL MELIPILLA 70 cuadras regadas, suelos riquísimos, buenas casas y edificios. Precio: $ 350,000.

ALEJANDRO GREENE CRUZAT

Abogado y Corredor de Comercio

SECCION FUNDOS

ALEJANDRO GREENE VALVERDE

TEATINOS 86—CASILLA 3722

CASAS AMOBLADAS

VICUÑA MACKENNA, regio chalet espléndidamente amoblado.—Dormitorios, salón, comedor, escritorio, hall, pieza de baño, dependencias, lindo jardín, garage. CANON: 2,500 PESOS.

MANUEL MONTT Esq. DE REPUBLICA.—Buena casa en dos pisos.—2 dormitorios, salón, comedor, escritorio, hall, 2 piezas de vestir, pieza de baño, dependencias. **Cenon: $ 1,200.**

LONDRES, casa en dos pisos, recién construida, muy bien amoblada.—3 dormitorios, salón, comedor, escritorio, hall, 2 piezas de baño, dependencias, patio, garage y puerta falsa. CANON: $ 1.600.

AVENIDA CONSTANZA (Los Leones), chalet en dos pisos recién edificado.—5 dormitorios, anttsala, comedor, living-room, 2 piezas de baño, dependencias, jardín, árboles frutales, etc. Superficie: 1.000 m2. Garage. CANON: $ 1,300.

CARLOS OSSANDON B.,

168 — BANDERA — 168

VENDO

INMEDIATO A LA PLAZA DE ÑUÑOA

CHALET QUINTA CON 2.378 METROS DE SUPERFICIE.—Consta de salón, escritorio, hall, galería al frente, comedor, 5 dormitorios, 2 piezas de baño, pieza guardarropa, repostero, cocina, pieza y baño servidumbre. Aparte garage y piezas chauffeur y mozo. Bonito jardín, árboles frutales, gallinero. **Precio $ 150,000.**

CARLOS OSSANDON B.,

BANDERA 168

SECCION COMPRA - VENTA URBANA SUR

DESDE HOY

iniciamos la más importante realización de libros

NUESTRA SECCION DE OBRAS EXTRANJERAS EN GENERAL, LITERATURA, MEDICINA, INGENIERIA Y CIENCIA EN GENERAL.

TODA NUESTRA SECCION EXTRANJERA SE VENDERA CON

20 o|o

de rebaja comprobada con los catálogos en circulación y de cuyos precios, al hacer su compra, usted debe deducir el 20% sobre los marcados en ellos

Editorial - NASCIMENTO - Librería

AHUMADA 125 — CASILLA 2298 — TELEFONO 3759

Préstamos

SOBRE ALHAJAS
COMPRA Y VENTA DE
JOYAS VALIOSAS

LA EQUITATIVA

Casa de confianza que a todos conviene

DELICIAS 857

GONORREA

CURACION

en pocos días con el uso de la

DISMINE FAVROT

Nuevo Remedio

experimentado con el mayor éxito en París en los célebres Hospitales Saint-Louis y Saint-Lazare.

Laboratorios H. FERRÉ, BLOTTIÈRE y Cía., 6, Rue Dombasle, París.

Base: Principio activo de la hoja del Buchú.

VALPARAISO

MOVIMIENTO MARITIMO

AYER LLEGARON:
El Maple Branch, de Liverpool.
El Ginyo Maru, de Hong Kong.
El Canelos, de Corral.
El Margit, de Iquique.
AYER SALIO:
El Flora para Arica.
HOY LLEGAN:
El Bennekon, de Hamburgo.
El Posillipo, de Génova.
El Orompello, de Lebu.
HOY SALEN:
El Santa Elisa, para Nueva York.
El América, para Arica.
El Ginyo Maru, para Hong Kong.
El Mapocho, para Lota.
MAÑANA LLEGA:
El Balena, de Lota.
MAÑANA SALEN:
El Perú, para San Antonio.
El Orompello, para Talcahuano.
El Canelos, para Arica.
El Valdivia, para Punta Arenas.
EL VIERNES LLEGA:
El Quito, de Iquique.
EL VIERNES SALE:
El Palena, para Guayaquil.

ANIVERSARIO DE UNA SOCIEDAD DE EMPLEADOS. — Hay cumple 19 años de existencia la Sociedad de Empleados Diego Barros Arana, una de las más importantes instituciones mutualistas de Valparaíso. Con este motivo se celebrará a las 9 de la noche un baile dedicado a los socios y sus familias.

"EL ACONCAGUA". — En las primeras horas de la mañana de hoy fondeará en este puerto el vapor "Aconcagua", procedente de Nueva York. A su bordo vienen varias personalidades, entre ellas el Director General de Sanidad, don Lucas Sierra.

EL DOCTO LONG.—Se encuentra en este puerto el asesor técnico del Ministerio de Higiene doctor Long quien visitó ayer algunos hospitales de la ciudad y visitará hoy el lago de Peñuelas para inspeccionar las instalaciones del agua potable.

El funcionario mencionado viene a esperar al Director de Sanidad que llegará hoy en el vapor "Aconcagua".

UN BOMBERO ACCIDENTADO. — El voluntario de la 9.a Compañía, don Teófilo Gálvez Jullian, que se accidentó de gravedad en el incendio del Domingo, se encuentra fuera de peligro, gozando desde ayer de una relativa mejoría.

Congreso Nacional de Periodistas

Ayer se reunieron los miembros de la Comisión de Finanzas y Festejos a fin de constituirse, quedando elegido presidente don Fernando Gándara Pastor y secretario don Elías González Sánchez.

Se estudiaron diversos proyectos a fin de arbitrar fondos para los gastos que origine la celebración del Congreso y para obtener facilidades para el transporte y estada de los periodistas adherentes.

LOS AVIONES "DORNIER" ADQUIRIDOS POR LA ARMADA

AYER SE HIZO LA PRUEBA OFICIAL DE ESTAS POTENTES MAQUINAS

La Superioridad de la Armada había fijado para la mañana de ayer la prueba oficial de los aviones "Dornier" adquiridos últimamente por el Gobierno para los servicios de la aviación naval. Esta prueba que no pudo efectuarse a la hora fijada por la densa neblina que cubrió la bahía hasta el mediodía, se hizo en la tarde con bastante éxito, piloteando la máquina el capitán de corbeta don Humberto Marín, quien la dirigió en forma que pudo ponerse de evidencia sus espléndidas condiciones.

Esta prueba oficial que dejó la mejor impresión fué presenciada por altos jefes de la Armada y por un numeroso público.

LAS CONDICIONES DE LAS NUEVAS MAQUINAS

El Gobierno ha adquirido cuatro máquinas por el estilo de la que se probó ayer. Su precio fluctúa alrededor de ochocientos mil pesos.

El tipo Dornier es el que actualmente se usa más en todas las marinas del mundo por la gran potencia de sus motores y por la acabada y científica construcción del aparato. El Japón cuenta en su Armada con centenares de aeroplanos de este tipo habiendo ordenado la construcción del más grande del mundo.

LA COMPETENCIA DEL AUTOMOVIL A LOS FERROCARRILES

La situación financiera porque atraviesa la Junta de Beneficencia de Valparaíso, es desesperante. Así lo manifiesta el presidente de ella en una nota que envió ayer al Ministro de Higiene y Previsión.

En el documento mencionado se establece que en el presente año los Presupuestos de la Junta cerrarán con déficit de un millón ochocientos mil pesos y que para el año próximo la situación se agravará.

El presidente de la Junta hace presente al Gobierno que de no recibir ayuda, la Junta se verá en la necesidad de cerrar algunos de los hospitales de la provincia.

LA SITUACION DE LA BENEFICENCIA ES MUY CRITICA

Los ferrocarriles del ramal a Los Andes empiezan a sufrir la competencia del automóvil, pues últimamente se ha establecido en San Felipe y Los Andes una empresa de autobuses que transporta pasajeros a Santiago con la módica tarifa de 18 pesos ida y vuelta. Este servicio se hace dos veces por semana.

Esta misma empresa tiene un servicio diario entr San Felipe y Los Andes, y estaciones intermedias con una tarifa la mitad más barata que los Ferrocarriles.

MERCADO SALITRERO

AYER SE VENDIERON 131,642 QUINTALES METRICOS

La Asociación de Productores vendió ayer 131,642 quintales métricos de salitre sumando las ventas totales 5.117,279 quintales métricos.

La situación general del mercado con esta venta queda en la siguiente forma:

	Qtls. Méts.
Total de ventas de la circular N.o 38..	131,642
Total de ventas hasta la circular N.o 36 inclusive	4.985,637
Total vendidos por la Asociación..	5.117,279

A esta total hay que agregar:

Exportación de las oficinas no asociadas desde el 1.o de Julio hasta el 31 de Octubre de 1926	264,955
Total..	5.382,234
Más:	
Existencias en poder de los compradores al 30 de Junio de 1926, en la costa, a flote y en tierra en los centros de consumo	6,055,437
Provisión total para la temporada 1926-1927,..	11.437,671

VAPOR RAPIDO AL NORTE
EL ESPLENDIDO VAPOR DE PASAJEROS
"P E R U"
Saldrá para COQUIMBO, CALDERA, CHAÑARAL, TALTAL, ANTOFAGASTA, TOCOPILLA, IQUIQUE Y ARICA
EL JUEVES 11 DE NOVIEMBRE A LAS 6 P. M.
Por fletes, pasajes y demás pormenores, verse con:
R. DONOSO GRILLE, Galería Alessandri N.o 237 SANTIAGO
CIA. TRANSPORTES UNIDOS, Estado esq. Alameda SANTIAGO
En Valparaíso: Soc. Anón. Marítima González Soffia y Cía., Blanco N.o 908.

S.A.C. BRAUN & BLANCHARD
El mejor servicio de pasajeros. Salidas semanales al Norte y cada 21 días a Punta Arenas.
PROXIMA SALIDA PARA PUNTA ARENAS
VALDIVIA.... .. .. 11 DE NOVIEMBRE
SALIDAS PARA ARICA
TARAPACA... .. .. .. 12 DE NOVIEMBRE
BLANCHARD Y PUELMA Ltda. Agentes en Santiago Huérfanos 1059
CIA. "TRANSPORTES UNIDOS" Estado, esquina Delicias Sub-Agentes en SANTIAGO

P. S. N. C.
VAPORES PARA EUROPA
Vía Canal de Panamá
OROPESA. . 20 de Noviembre
OROYA. . . 4 de Diciembre
ORBITA . . 18 de Diciembre
1 P. M. Para Antofagasta, Mejillones. Iquique, Arica, Mollendo, Callao, Balboa, Cristóbal, La Habana, Coruña, Santander, La Rochelle, Pallice y Liverpool.
Por estos vapores se expenden boletos de segunda clase para Europa y puertos de la costa, a precios convenientes.
VAPORES PARA NUEVA YORK
ESSEQUIBO. 1 de Diciembre
EBRO. . . . 29 de Diciembre
ESSEQUIBO. 26 de Enero
1 P. M. Para Antofagasta, Iquique, Arica, Mollendo, Callao, Salaverry, Payta, Balboa, Cristóbal, La Habana y Nueva York.
Agustinas 1017 - Casilla 536 SANTIAGO
THE PACIFIC STEAM NAVIGATION Co.
VALPARAISO Calle Blanco - Casilla 24 V.
SUB-AGENTES EN SANTIAGO: TRASPORTES UNIDOS, ESTADO ESQUINA ALAMEDA; VILLALONGA, AGUSTINAS N.o 817

(DE NUESTROS CORRESPONSALES)

INFORMACIONES DEL INTERIO

Ayer culminaron las Fiestas del Riel, en medio del regocijo de la ciudad de Valdivia entera

(INFORMACIONES DE NUESTRO ENVIADO ESPECIAL Y DEL CORRESPONSAL POR TELEGRAFO)

LA DELEGACION DE LA ESCUADRA

VALDIVIA, 9.— La delegación de la Escuadra que viene a presentar el saludo a S. E. el Presidente de la República, llegó procedente de Corral y está formada por el Mayor General de la Escuadra, Capitán de Fragata don Alejo Marfan, por el ayudante teniente don Enrique Díaz, por los capitanes de fragata don Calixto Rogers, don Julio Merino y don Héctor Díaz.— **(Pereira).**

LOS AVIADORES MILITARES SALEN AL ENCUENTRO DEL TREN PRESIDENCIAL

VALDIVIA, 9.— Con el objeto de salir al encuentro del tren en que venía S. E. el Presidente de la República, los pilotos militares, Capitán Soza y teniente Herrera, alistaron sus aviones.

Los aviadores escoltaron el tren hasta su llegada a la estación y evolucionaron todo el tiempo que duraron las ceremonias, que se efectuaron a continuación.— **(Pereira).**

EL RECIBIMIENTO AL PRESIDENTE EN LA ESTACION DE VALDIVIA

VALDIVIA, 9.— Cuando el tren presidencial hizo su entrada a la estación, ésta se encontraba repleta de gente.

El Intendente de la Provincia fué a encontrar a S. E. en la estación de Antilhue.

En Valdivia lo esperaban el Jefe de la 1.a División, General Gómez; una delegación de la Escuadra, el diputado señor Rudloff, jefes militares y navales, delegación del Directorio de la "Santiago Watt", etc., etc.

En los momentos que el tren se detuvo las bandas del Regimiento Caupolicán y Ferroviaria, ejecutaron el Himno Nacional, mientras el público prorrumpió en entusiastas vivas al Presidente.

Las niñas de la Escuela Profesional, hicieron entrega al Primer Mandatario de un hermoso ramo de flores, gesto que el señor Figueroa agradeció con emocionadas frases.

Después de los saludos de estilo, se organizó un desfile, yendo a la cabeza la banda ferroviaria, los estandartes de la Federación "Santiago Watt", el Presidente de la República y su comitiva.

A pie se llegó hasta el local de la Federación Watt de Valdivia, a fin de asistir a la inauguración de su local.

Mientras S. E. pasaba, le rendían honores, formados a ambos lados, la tropa del Regimiento Caupolicán, las escuelas públicas, las brigadas de scouts, y desde los balcones de las casas, las mujeres arrojaban flores al Excmo. señor Figueroa.— **(Pereira).**

S. E. SIRVE DE PADRINO EN LA INAUGURACION DEL HOGAR SOCIAL DE LA WATT DE VALDIVIA

VALDIVIA, 9.— En el salón de honor del local social de la Federación Santiago Watt, con asistencia de S. E., de la comitiva presidencial, de las autoridades locales y ferroviarias y del Obispo Monseñor Klinke, se llevó a efecto la ceremonia de la inauguración.

Sirvieron de padrinos el Presidente de la República Excmo. señor Figueroa; el Director de los Ferrocarriles y el Administrador de la Zona. **(Pereira).**

SE SUSPENDE EL BANQUETE PRESIDENCIAL POR EL MAL TIEMPO

VALDIVIA, 9.— Después de la inauguración del local de la Federación Santiago Watt, S. E. se dirigió a la Intendencia, para regresar poco después de la 1 de la tarde, con el objeto de asistir al banquete oficial que se le ofrecía en la Quinta Harnecker.

Este banquete hubo de suspenderse en vista del mal tiempo reinante.— **(Pereira).**

EL BANQUETE EN HONOR DE S. E.

VALDIVIA, 9.— Esta noche la sociedad de Valdivia ofrecerá un banquete a S. E. el Presidente de la República y comitiva, que será servido en el local del Club Valdivia.— **(Pereira).**

El gran banquete que ofrecieron a medio día de ayer los ferroviarios a S. E.

VALDIVIA 9. — Minutos antes de la 1 de la tarde se inició el gran banquete que los ferroviarios ofrecieron a S. E. el Presidente de la República.

Asistieron, además del festejado, el Excmo. señor Embajador argentino, los Ministros señores Guarello e Ibáñez, el Director de los Ferrocarriles, los Consejeros de la Empresa, señores Carlos Aguirre, Manuel Mena, Carlos Vial Corona, Luis Otero, Carlos Lanas y Manuel Araya; el Intendente de la provincia; el General Barboza; los delegados argentinos a la Fiesta del Riel, las madrinas del nuevo local de la Federación Ferroviaria, numerosas personalidades, y el Directorio General y delegaciones de todas las zonas de la Federación "Watt".

HABLA EL PRESIDENTE DE LA "SANTIAGO WATT"

A la hora oportuna ofreció la manifestación el presidente del Directorio General de la "Santiago Watt" señor Francisco Araya, quien se congratuló de la presencia del Presidente de la República en las fiestas, del Embajador argentino y de los señores Ministros de Estado, de los camaradas argentinos, con cuya concurrencia se inicia un intercambio que hasta puede llegar, con la ayuda del Gobierno, a la celebración de un Congreso Suramericano Ferroviario.

EL MINISTRO DE VIAS

Habló después el Ministro de Vías y Obras Públicas a nombre del Presidente de la República. Reseñó el señor Guarello la historia de los ferroviarios chilenos. Dió gran importancia al acto en el cual se reunían los gobernantes y los representantes de una institución disciplinada y vigorosa para hacer fe de trabajar por el engrandecimiento de la República.

HABLA EL DIRECTOR DE LOS FERROCARRILES

A continuación usó de la palabra el Director General de los Ferrocarriles, quien empezó refiriéndose a la importancia y trascendencia que tenía el acto de esta reunión entre el Presidente y sus Ministros con los representantes de la institución ferroviaria.

EL EXCMO. SEÑOR MALBRAN ES OVACIONADO

En seguida habló en una elocuentísima improvisación, el Embajador de la República Argentina, señor Malbrán, quien rindió un franco homenaje de cariño a la Federación "Santiago Watt", a quien dijo que conocía desde que llegó a Chile.

Con palabras llenas de elocuencia, el distinguido representante de la nación hermana, ensalzó las cualidades de trabajo de los ferroviarios chilenos. Tuvo palabras oportunas para referirse al Presidente de la República y sus Ministros, y terminó congratulándose de la confraternidad que ahora iniciaban los ferroviarios de su patria con los chilenos.

SE DA TERMINO A LA MANIFESTACION

Correspondió cerrar la manifestación al Presidente de la "Santiago Watt", de la 1.a Zona, señor Delfín Silva, quien empezó por invitar a los gobernantes asistentes a la manifestación a concurrir a la celebración de las Fiestas del Riel del próximo año que se efectuarán en la 1.a Zona, Valparaíso.

La sociedad de Valdivia ofreció anoche al Excmo. señor Figueroa un banquete

VALDIVIA 9. — Mas de cien personas, entre comerciantes, industriales, agricultores, profesionales, funcionarios de la administración pública, etc., participaron en el banquete ofrecido esta noche al Presidente de la República por la Sociedad de Valdivia.

Esta manifestación obtuvo un franco éxito bajo todo punto de vista, no tan sólo por lo escogido de la concurrencia, sino que también por las finalidades exteriorizadas por los diversos oradores en sus discursos.

EL DISCURSO DEL ALCALDE DE VALDIVIA

Ofreció la manifestación el Primer Alcalde, en los siguientes términos:

"Excelencia, Excmo. señor Embajador, señores Ministros, señores: Este banquete que se ha organizado en vuestro honor y acompañantes, obedece a dos finalidades. La primera, expresaros la más sincera y franca adhesión de la ciudad y de los que se sientan en esta mesa todos hombres de trabajo que laboran con perseverancia y honestidad en las diversas actividades que han elevado a Valdivia a la categoría de una de las metrópolis más hermosas y progresistas de la República.

"Estos hombres sólo piden que se mantenga el orden y se respeten las libertades y que se alivianen en lo posible los tributos para que se acreciente el progreso y se aumente la producción que se ha detenido, siendo un factor de angustias infinitas en todos los hogares.

"La otra finalidad en que está inspirada esta manifestación, consulta las aspiraciones justas y elevadas porque son resultante anhelo público, que mira el bien de la comunidad: queremos de una vez por todas que se constituya la Propiedad Austral mediante la dictación de una ley equitativa y justiciera que reconozca los derechos legítimamente adquiridos y que no ponga trabas onerosas al propietario para obtener el reconocimiento de sus títulos.

Se refirió en seguida a otras aspiraciones de las zonas y terminó diciendo:

"Alcemos nuestras copas a la salud del Presidente de la República y formulemos fervientes y leales votos, todos congreguémonos en torno de vuestra bandera para que se realicen los anhelos de progreso y bienestar nacionales."

DISCURSO DEL PRESIDENTE DE LA CAMARA DE COMERCIO

A la hora oportuna, se levantó de su asiento el presidente de la Cámara de Comercio de Valdivia, señor Augusto Ziegele, quien a nombre de esa institución pronunció el siguiente discurso:

"Excelencia, señor Embajador de la República Argentina, señores Ministros, señores: Los comerciantes, productores, industriales aquí presentes estiman de enorme importancia la solución del problema de la Constitución de la Propiedad Austral sobre sólidas bases y al que debe seguirse la solución del problema portuario. Este problema es de vital importancia para esta zona.

LA CIUDAD, ENTRISTECIDA, CONMEMORA EL ANIVERSARIO DEL TERREMOTO QUE DEVASTO LAS PROVINCIAS DE ATACAMA

VALLENAR, 9. — La ciudad conmemora entristecida el cuarto aniversario de la horrorosa catástrofe del año 1922, que la destruyó casi totalmente, arrebatando numerosas vidas y dejando a los habitantes en la más espantosa miseria.

"Los empleados públicos, como todos, perdimos nuestros muebles, útiles, casas y todo cuanto teníamos, quedando frente a la enorme carestía de la vida, especialmente en los cánones de arriendo.

La caja de auxilios no ha otorgado a los empleados ninguna de las facilidades que diera el Gobierno a raíz del terremoto que azotó Valparaíso el año 1906.

En esa oportunidad se abonó cinco años de servicios a los empleados públicos.

Sin embargo el Estatuto Administrativo excluye a los empleados de Atacama de la gratificación de zona, además de la rebaja de los sueldos.

Imploramos los sentimientos humanitarios del Gobierno y Congreso, a fin de que se incluya a Atacama en dicha gratificación".

Así termina el manifiesto lanzado por los empleados públicos de la ciudad.

SE EFECTUARA UNA ROMERIA AL CEMENTERIO

Numerosas sociedades obreras, empleados y alumnos de las escuelas públicas concurrirán al Cementerio, con ocasión del aniversario del terremoto del año 1922.

EXHUMACION DE CADAVERES

Durante la semana pasada se han exhumado ciento ochenta cadáveres, los que se encontraban en completo estado de descomposición, en una fosa y sin cajas mortuorias.

Después de la exhumación fueron trasladados en carretillas de mano a otra fosa del mismo cementerio, donde hay más de cuatrocientos cadáveres.

Con motivo del traslado, se han producido emanaciones que han infestado completamente la Necrópolis, lo que constituye un serio peligro para las personas que participarán en la romería de mañana.—**Torres.**

TARAPACA

LA ALARMANTE CRISIS SALITRERA

HA DADO LUGAR A LA FORMACION DE UN "COMITE DE SALVACION PUBLICA"

(DE NUESTRO CORRESPONSAL, POR TELEGRAFO)

IQUIQUE 9. — Ha paralizado sus labores la Oficina "La Palma", dejando centenares de obreros cesantes. La oficina Mapocho despidió los últimos empleados y obreros que le quedaban. Los trenes bajan repletos de gente.

Todo esto ha agravado la situación de la ciudad.

El comercio está completamente paralizado. No obstante, consultados sus representantes, declararon que harían toda clase de sacrificios a fin de resistir la situación, sin pedir moratoria. Se manifiestan también agradecidos del comercio mayorista de Santiago y Valparaíso, que le han ofrecido toda clase de facilidades en vista de la crisis reinante.

En una reunión efectuada en la Municipalidad quedó definitivamente organizado el Comité de Salvación Pública, con delegaciones de todos los partidos políticos, fuerzas sociales organizadas, etc.

El primer acuerdo que se tomó fué efectuar un gran comicio el Sábado próximo, pedir socorros para los cesantes y obras públicas para dar trabajo a los obreros.

Se enviará un telegrama al Presidente de la República para que tome las medidas solicitadas para evitar la paralización total de las salitreras, excluyendo la rebaja de los derechos de salitre.

También se pedirá al Gobierno solicite a breve plazo las propuestas para el empréstito municipal de quinientas mil libras con lo que se iniciarían rápidamente obras de transformación de la ciudad, trabajo en los cuales podrían ocuparse de tres a cuatro mil hombres; que influya para el pronto despacho del empréstito para construir el barrio obrero, con lo que podrían encontrar trabajo otros mil quinientos o dos mil cesantes; y que destine cincuenta mil libras de la propaganda salitrera, mientras dure la crisis, a socorrer a los que están desocupados.

Finalmente en el comicio del Sábado se pedirá la liquidación de la Asociación de Productores de Salitre. —**Bustamante.**

ACONCAGUA

FUE REDUCIDO A ESCO HOTEL SUDAMERIC

LOS ANDES 9. — A las 5,30 de la tarde se declaró un incendio en el Hotel Sud-Americano de esta ciudad.

El fuego tuvo su origen en la parte posterior del establecimiento, en la cocina que últimamente había sido refaccionada.

De allí se extendió por el entretecho del edificio, propagándose en esa forma a los demás compartimentos.

El Cuerpo de Bomberos de la localidad, con sus escasos elementos y secundado entusiastamente por las tropas de la guarnición, desarrolló una ardua labor para detener el incendio, sin otro resultado que impedir que el fuego se propagara a los edificios vecinos.

Mas o menos a las 6 de la tarde, o sea media hora después de iniciarse el incendio, el Hotel Sud-Americano estaba totalmente consumido por el fuego. Contribuyó a aligerar los efectos del incendio el fuerte

MAULE

LOS MUSICOS SE

CAUQUENES, 9. — Esta ciudad quedar
el instrumental del Regimiento Zapadores
Por otra parte, algunos de los músicos
lagadores ofrecimientos de bandas de otras
vayan a servir a ellas. Se cree inminente
única de Cauquenes. La prensa local hace
vecinos para que contribuyan a mejorar
músicos y de esta manera eviten

ATACAMA

Traslado de la Cárcel

(De nuestro corresponsal, por telégrafo)

COPIAPO 9.—La Cárcel será trasladada al edificio que ocupa actualmente el Grupo de Ametralladoras del Regimiento O'Higgins.— **(Villagrán).**

Los incidentes entre el Teniente Subercaseaux y los obreros de Potrerillos

El secretario del Sindicato Obrero de Potrerillos, nos envía el siguiente telegrama:

POTRERILLOS 9.—"La Nación".—Empiezan las represalias del teniente de Carabineros señor Subercaseaux, quien ha acusado a los directores del Sindicato, de violación a las leyes 4056 y 4057 por el paro del 27. El Sindicato carece de personería jurídica debido a que el Gobierno no ha dictado el reglamento respectivo. El paro fué acordado por dos mil obreros, la mayoría de los cuales no están sindicados. Se protestó contra las fuerzas armadas y no contra la Compañía, que por el momento se mantiene neutral.

Los directores del Sindicato que están citados bajo apercibimiento de rebeldía, están actualmente en Cha-

N. G. I.
LINEA MENSUAL: VALPARAISO — PUERTOS DEL NORTE EUROPA
"NAPOLI" ... ... 1.o DE DICIEMBRE
"VENEZUELA" ... ... 2 DE ENERO 1927
"BOLOGNA" ... ... 3 DE FEBRERO
LINEA GRAN EXPRESS BUENOS AIRES — BRASIL — EUROPA
"DUCA D'AOSTA" ... ... 16 DE NOVIEMBRE
"GIULIO CESARE" ... ... 26 DE NOVIEMBRE
"TAORMINA" ... ... 1.o DE DICIEMBRE
"RE VITTORIO" ... ... 7 DE DICIEMBRE
NAVIGAZIONE GENERALE ITALIANA
Valparaíso, Blanco 1136 — SANTIAGO: Agustinas 1042

R. M. S. P.
SERVICIO RAPIDO DE LUJO DESDE Buenos Aires a Europa
PROXIMAS SALIDAS DE LOS AFAMADOS VAPORES "A"
VIAJES RAPIDOS A LISBOA, EN 18 DIAS: CHERBURGO Y SOUTHAMPTON EN 19 DIAS
ARLANZA.. ... ... 24 de NOVIEMBRE
AVON.. ... ... 3 de DICIEMBRE
ALMANZORA. ... ... 15 de DICIEMBRE
ANDES.. .. .. 29 de DICIEMBRE
ARLANZA.. .. .. 19 de ENERO
PROXIMAS SALIDAS DE LA LINEA "D"
Demerara. 18 de Noviembre Deseado. . 16 de Diciembre
Darro. . . 2 de Diciembre Desna. . . 30 de Diciembre
VIAJES DE LLAMADA DESDE VARIOS PUNTOS DE EUROPA, SIRIA Y TURQUIA

C. S. A. V.
SERVICIO MENSUAL A NUEVA YORK EN 18 DIAS
"Aconcagua" SABADO 20 DE NOVIEMBRE A LAS 4 P. M.
con escalas en ANTOFAGASTA, IQUIQUE, ARICA, CALLAO, PAYTA y CRISTOBAL.
SERVICIO QUINCENAL A GUAYAQUIL
"Palena" VIERNES 19 DE NOVIEMBRE LAS 6 P. M.
con escalas en Coquimbo, Antofagasta, Tocopilla, Punta de Lobos, Iquique, Caleta Buena, Arica y puertos peruanos.
SERVICIO QUINCENAL A PIMENTEL (PERU)
"Mapocho" VIERNES 19 DE NOVIEMBRE 6 P. M.
con escalas en Coquimbo, Huasco, Caldera, Chañaral, Taltal, Antofagasta, Iquique, Arica y puertos peruanos.
LOS VAPORES DE ESTAS TRES LINEAS TOCAN EN SAN ANTONIO DOS DIAS ANTES DE SU SALIDA DE VALPARAISO PARA EL NORTE
VALPARAISO A PENCO LOTA TOME Y TALCAHUANO; SALIDAS DE VALPARAISO TODOS LOS MIERCOLES
COMPAÑIA SUD-AMERICANA DE VAPORES
WESSEL, DUVAL & Co. Huérfanos, esquina Morandé, agentes en Santiago
CIA. TRANSPORTES UNIDOS, Estado esquina Delicias WAGNER, CHADWICK & Co., Huérfanos 1153, Sub-Agentes en Santiago
WAGNER, CHADWICK & Co., Agentes en San Antonio

GRACE LINE
Servicio rápido de pasajeros para Antofagasta, Iquique, Arica, Mollendo, Callao, Salaverry, Talara, Balboa, Cristóbal y NUEVA YORK
"SANTA LUISA"
Saldrá de VALPARAISO el 24 de Noviembre, a la 1 P. M.
"SANTA TERESA" ... ... DICIEMBRE 8
"SANTA ANA" ... ... DICIEMBRE 22
"SANTA ELISA" ... ... ENERO 5
New Orleans and South American Steamship Co. Servicio mensual de vapores de carga desde New Orleans (EE. UU.) a puertos chilenos y vice-versa.
GRACE y CIA. (CHILE S. A.)
HUERFANOS N.o 1189 — SANTIAGO

charla lírica de García San- iz en el Splendid Theatre

stá muriendo...— Un timbre eléctrico que se ha descompuesto.—Una
l Kempis, en un libro de cheques.— La musa del cuarto de baño.—
átina de la estatua de Washington.— Cuando el tango llegó a Pa-
.— El epitafio de un poeta griego, en la tumba de su amada que fué bailarina.

a edición de ayer co-
la publicación de los
ados por uno de nues-
res en la última con-
García Sanchiz reali-
sala de espectáculos
d Theatre.
os hoy la publicación
impresiones de esta
a titulada "Un siglo
ue, como ayer lo ade-
ejó un recuerdo grato
la escucharon.

NO DE CHOPIN

asomado a esa caja
quedado prendida la
la intensidad del al-
in. Allí tocaba el mú-

estan sonando en su
ladas de la patria le-
nida. Chopin está mu-
condesa, la amiga fiel
momentos, está en el
al lecho del moribun-
nos candelabros y se
ncio en la canción de
nta la amiga del mú-
ha muerto
oche, la tierra amplia
lleva el alma del mú-
tros en una vuelta de

SIGLO XX

al siglo XX. Estamos
s de Chopin. Estamos
ork. La música es una
zoológica. Dicen que
mos primitivos de los
ros. Más bien podría
ue es un tiembre eléc-
ha descompuesto y
nadie puede contener
agia de electricidad
en Nueva York. Hay
s de hombres que lu-
disparate de gentes.
los pretados dan la
e una manifestación
rdante y los dos :os
cordones de policía
sfuerzo inútil, quieren
multitud.
aquellos episodios
n que aparecen por-
rbas mesiánicas?
multitud de esos siete
luchan, están esos
isteriosos y legenda-
n los ferrocarriles aé-
ferrocarriles subterrá-
recen insectos parasi-
tripas de un embrión.
escapartes veréis se-
califo ianas y óleos
ilustres.
a Wall Street, veréis
ntuosos, Bancos, ofi-
una arquitectura que
ntido sacerdotal de la

statua de Washington
hora el momento en
juró la independen-
a. Y es daréis cuen-
sodio humorístico que
bertador. Result- que
e la ciudad no sabía
un defecto la pátina

de los monumentos y que cuando vió que Washington empezaba a vestirse de una capa verdosa creyó que cumplía con su deber haciendo desaparecer la romántica decoración del tiempo al monumento de bronce.

Y así se dió a la heroica tarea de limpiar la rodilla de Washington. Pero alguien le dijo entonces que la pátina no era suciedad sino tiempo y ennoblecimiento. Entonces el alcalde dió orden de dejar la estatua tal como estaba. Pero ya el patriarca Washington había quedado con una media limpia como las que se exhiben en los escaparates de las tiendas de moda.

Hay, entre todos esos apellidos difíciles y sajones, un banquero que tiene un apellido a la antigua italiana: Leonelo. Y entre aquellos platónicos del dinero, en medio de esa apoteosis de millonarios hay una vieja que va pidiendo limosna.

Entre esas casas, entre esos rascacielos, hay, a la manera inglesa, un cementerio que es como una hoja del Kempis caída en un libro de cheques. Está a la entrada del barrio maldito del dinero.

MUJERES

Y allí está la mujer norteamericana, la jovencita norteamericana.

¿Qué hace, qué piensa, qué la preocupa?

Sencillamente, se distrae. No puede inspirar ni sentir el misterio. Su corazón es un motor automovilístico. Es la musa del baño o, más bien dicho, la musa del cuarto de baño. No siente el ritmo, no danza. El baile es en ella un deporte, un deporte al que se dedica como al divorcio, que es otra de sus diversiones favoritas.

Recuerda un número clásico del circo. El payaso, en mitad de la pista, ha empezado a despojarse de sus chalecos. Van dos, tres, cuatro, cinco, diez, doce chalecos. Nos parece inverosímil y lo estamos viendo, es así cómo la yanqui se despoja de sus maridos.

CUANDO EL TANGO LLEGO A PARIS

Cuando llegó a París el tango traducía el estado de alma de la humanidad. Hasta los viejos del faubourg lo bailaban con entusiasmo. El Papa, ese buen viejecito apostólico, se horrorizó y quiso imponer la furlana, un baile arcádico que no pudo triunfar. En su santa ignorancia del mundo no supo el Santo Padre que en nuestro tiempo no es la velada de la noche la hora peligrosa sino el atardecer venenoso, que es la hora del tango.

El tango es contemporáneo y cómplice de las drogas prohibidas. Es una destilación voluptuosa y es al mismo tiempo un acto de contrición y de penitencia. Es un acto de mansedumbre sería que vino a restablecer las leyes del ritmo.

Representa en la danza el papel que vino a hacer el cubismo en medio de la orgía de colores del impresionismo. El cubismo, con su rigor geométrico, restableció el prestigio de la forma.

Y así vino el tango que salió del bandoneon como sale la mariposa de la oruga. Fué volando, volando, la crisálida del tango lento.

Y desapareció el vals que es la ilusión en un fanal cristalino, trajes de muselina, amplias crinolinas fastuosas, pastoras de Watteau, musas románticas que acompañan al vals y ahí lo dejan, y queda ahí como una Ofelia durmiendo olvidado entre la fiebre del siglo XX, siglo de tango y de electricidad.

EPITAFIO

Y sobre el vals muerto y olvidado podemos repetir el epitafio del poeta griego en la tumba de su amada, que era bailarina:

"Que la tierra pese tan poco sobre ti como tú pesaste sobre la tierra".

OTRAS CHARLAS LIRICAS

A pedido de sus numerosos admiradores antes de partir a Concepción, García Sanchiz dará otras charlas líricas cuyos sumarios conocerán nuestros lectores en su oportunidad.

NOTAS POLITICAS

El Sr. Estay fué elegido presidente de los Demócratas

Anoche celebró sesión el Directorio General del Partido Demócrata.

Al final de la sesión se procedió a la elección de mesa Directiva, con el siguiente resultado:

Presidente, señor Fidel 2.o Estay.
Primer vice, señor Moisés Anabalón.
Segundo vice, señor Alejandro Escobar y Carvallo.
Tesorero, señor Alfredo Franco Zubicueta.

Secretarios, señores, Cuadra, Mardones y Altamirano.

Esta lista era la que propiciaban los parlamentarios, acordada en una reunión celebrada por ellos en la tarde de ayer.

El señor Estay obtuvo 31 votos de los 33 directores asistentes a la sesión.

El nuevo presidente pronunció un elocuente discurso agradeciendo la elección y esbozando su programa como jefe del partido.

Caja de EE. PP. y Periodistas

REFORMA PROPUESTA AYER EN LA CAMARA

En la sesión celebrada ayer por la Cámara de Diputados, el señor Benigno Acuña, presentó el siguiente proyecto, pidiendo la reforma de la ley que creó la Caja de Empleados Públicos y Periodistas:

"El artículo 3.o del texto definitivo del Decreto-Ley N.o 454, de 14 de Julio de 1925, hace extensivos los beneficios de la Caja Nacional de Empleados Públicos y Periodistas a todos los empleados públicos que tengan nombramiento del Presidente de la República, aunque no tengan sueldo fiscal y se paguen con las entradas de los servicios en que desempeñan sus funciones. A pesar de esta disposición tan amplia el Consejo de dicha Caja no ha permitido a estos empleados que se acojan a los beneficios de la Caja, fundándose en que el Decreto-Ley que la organiza no ha determinado la manera de fijar la renta de estos funcionarios, sin embargo, de existir disposiciones legales sobre otra materia que los obligan a declarar anualmente el valor de la renta percibida y que podrían haberse tomado en cuenta por dicho Consejo para todos los efectos del Decreto Ley N.o 454.

A fin de solucionar esta dificultad y para no postergar indebidamente el ingreso a la Caja Nacional de Empleados Públicos y Periodistas de un gremio numeroso de funcionarios públicos, vengo en presentar a la Honorable Cámara el siguiente proyecto de ley:

"Artículo único. — Agrégase al artículo 3.o del texto definitivo del decreto ley N.o 454, de 14 de Julio de 1925, el siguiente inciso:

"Para todos los efectos de esta ley, la renta de los funcionarios públicos que no tengan sueldo fiscal y se paguen con las entradas de los servicios administrativos, en que desempeñan sus funciones, será la que éstos hayan declarado para los efectos del pago a la contribución a la renta correspondiente al año 1925, la que servirá para los cinco años siguientes. Para los quinquenios sucesivos se tomará como renta el término medio de la declaración por dichos funcionarios para cada uno de los cinco años anteriores". — **Benigno Acuña Roberts**".

Los senadores radicales de la Comisión de Gobierno

En la sesión de ayer del Senado presentaron la renuncia de su cargo de miembros de la Comisión de Gobierno del Senado, los Senadores radicales señores Remigio Medina y Alfredo Piwonka.

Asamblea Radical

Hoy a las 9 y media P. M., celebra sesión ordinaria esta asamblea y en ella se tratarán cuestiones de actualidad política.

PARTIDO RADICAL

EN EL CLUB RADICAL. — Mañana a las ocho y media P. M., se verificará la comida semanal de costumbre, con asistencia del presidente del Partido y de numerosos parlamentarios.

Se han celebrado hasta la fecha cuatro manifestaciones muy concurridas de socios y correligionarios, que le aseguran a la de mañana el más completo éxito.

SE ESTARIA GESTIONANDO UNA REUNION DE TODOS LOS PRESIDENTES DE PARTIDOS

SE EFECTUARIA EN EL MINISTERIO DEL INTERIOR Y TENDRIA POR OBJETO SOLUCIONAR LAS DIFICULTADES PRODUCIDAS CON EL RECHAZO DEL PROYECTO DE PRESUPUESTOS PARA EL AÑO 1927

Desde que la Cámara de Diputados rechazó el proyecto de Presupuestos de 1927, se vienen haciendo algunas gestiones extra-oficiales, tanto en los círculos del Parlamento como en los del Gobierno, para llegar a una fórmula de avenimiento que permita solucionar la situación un tanto difícil que se ha creado con este motivo.

LAS GESTIONES DEL PRESIDENTE DE LIBERAL

Informamos en nuestra edición de ayer sobre las gestiones que en este sentido estaba llevando a cabo el presidente liberal, señor Matías Silva.

La base del arreglo que propone el señor Silva es un cambio en los plazos para la discusión y algunas modificaciones a la Ley Kemmerer.

SE ESTARIA SONDEANDO LA OPINION DE LOS POLITICOS PARA COVOCAR A UNA REUNION DE PRESIDENTES DE PARTIDOS

Informaciones que tienen carácter oficial nos hacen saber que un presidente de partido estaría sondeando las opiniones políticas a fin de convocar a una reunión de presidentes de partidos, quienes discutirían la manera de solucionar las dificultades sobre las que hemos informado ya en forma amplia.

EN EL MINISTERIO DEL INTERIOR TENDRIA LUGAR ESTA REUNION

Según nuestros informantes, esta reunión de presidentes de partidos tendría lugar en el Ministerio del Interior y sería presidida por el jefe del Gabinete, señor Maximiliano Ibáñez.

TENDRIA AMBIENTE LA IDEA

Se nos dice que consultados algunos dirigentes políticos sobre la opinión que les merece la idea de llevar a cabo esta reunión, se habrían manifestado partidarios de ella y ya estaría próxima la fecha de la convocatoria para esta importante reunión.

La comisión que informará el Estatuto

En la tarde de ayer designaron los demócratas a los señores Héctor Alvarez y Francisco Melivilu, para que integraran la comisión mixta que informará el Estatuto.

Los radicales designaron a los mismos miembros que forman parte de la Comisión de Gobierno Interior, señores Santiago Labarca, Domingo Durán y Marcial Mora.

PARTIDO LIBERAL

CENTRO LIBERAL DE LA 4.a COMUNA. — Por orden del señor presidente cítase a sesión de directorio para hoy Miércoles a las 8 y media en su local Jotabeche 128.

PARTIDO DEMOCRATA

CENTRO DEMOCRATA ASALARIADO 6.a COMUNA 24 Y 25 RURAL. — Se ha citado a asamblea general para hoy a las 8.30 P. M., para tratar los siguientes puntos. Fecha de elección del nuevo directorio, y proclamación del candidato a municipal señor Luis A. Muñoz, y otros asuntos de importancia pendientes.

CLUB DEMOCRATA "LA IGUALDAD". — Cítase a asamblea general para hoy a las 9 y media P. M.

ANIVERSARIO DEL PARTIDO DEMOCRATA. — Con motivo de ser el día 20 de Noviembre el aniversario del Partido Demócrata, el Centro Demócrata de Santiago, por intermedio del Comité de Acción Demócrata, ha organizado una manifestación, que se llevará a efecto el Domingo 21 a las 12 M.

La tarjeta a dicha manifestación se podrán retirar en Puente 821 esquina Mapocho, y las adhesiones se pueden hacer a casilla 2455, al presidente señor Luis Contardo.

DEL RECHAZO DE LOS PRESUPUESTOS SE OCUPARA EN SU SESION DE HOY EL CENTRO DEMOCRATA DE SANTIAGO. — Un marcado entusiasmo ha despertado entre los elementos del Centro Demócrata de Santiago, la sesión que esta institución celebrará esta noche con objeto de considerar importantes materias relacionadas con las actividades del Partido Demócrata y con los últimos acontecimientos habidos.

Entre las numerosas materias que figuran en la tabla, se dará especial importancia al voto suscrito por numerosos asambleístas en que se considera ampliamente la actitud de la Cámara de Diputados y del Ejecutivo con motivo del rechazo de los presupuestos del año 27.

Según pudimos informarnos, los autores de esta moción, dejarán de manifiesto que "tanto la Cámara como el Gobierno no han seguido ninguna política definida sobre este problema, pues el acuerdo de la Cámara, al manifestar que desea abrir negociaciones, revela el propósito de buscar una política de componendas".

Partido Asalariado

COMUNA DE PROVIDENCIA. — El Domingo 7 del presente esta sección de la Usrach celebró una asamblea a la que asistió gran número de usrachistas, la sesión fué presidida por el secretario de la Junta Ejecutiva, señor Oscar Avila.

Se tomaron los siguientes acuerdos:

1.o Se aprobó el balance de tesorería.

2.o Se nombraron delegados ante la Junta Provincial a los señores Luis Prouza y Luis Silva.

3.o Se acordó arrendar para local social, el espacioso salón de la calle Girardi N.o 1426.

4.o Se fijó como día de sesión ordinaria, los Lunes de 8 y media a 10 y media P. M.

5.o Se nombró la comisión revisora de solicitudes que quedó compuesta de los señores: Oscar Avila, Arnoldo Teutsch y Francisco Rebolledo.

Cita para hoy Miércoles 10 del presente a los señores A. Raguera, O. Avila y Luis Silva, miembros de la comisión de Reglamentos, local: Pasaje Urzúa N.o 1, hora 8 P. M.

6.a COMUNA "RECOLETA" —Nuevo directorio comunal. — En la última asamblea general celebrada por este organismo seccional de la Usrach", eligió el nuevo directorio en conformidad a lo que establecen los Estatutos del Partido, quedando constituído en la siguiente forma:

Secretario general, don Benjamín Morales; id. de actas, don Manuel González G.; id. de prensa, don Juan Armijo; tesorero, don Antonio Giménez; pro-tesorero y bibliotecario, don Santiago Espina.

Delegados ante la Junta Provincial. — Para este cargo fueron designados los miembros del Directorio don Benjamín Morales y don Manuel González.

Citación. — Cítase al Directorio para hoy Miércoles a las 8.30 P. M., con el objeto de tratar la pauta de trabajo relacionado con la próxima concentración pública que efectuará esta Sección dentro de su radio.

COMUNA DE SAN MIGUEL. — Hoy Miércoles celebrará esta Sección una importante asamblea general en su secretaría a las 8 P. M., con el objeto de tratar asuntos que son de vital importancia para el partido dentro de la Comuna.

Comisiones parlamentarias

La Comisión de Gobierno del Senado continuó estudiando ayer el proyecto de supresión de empleos en la parte que afecta al Ministerio del Interior, quedando pendente.

La Comisión de Gobierno de la Cámara está redactando el informe recaído sobre el mensaje que reforma la Ley de Municipalidades.

El Partido Comunista va a informar en minoría, aboliendo por la Reforma Constitucional en el sentido de que no se hagan registros especiales para las elecciones municipales, para evitar al Fisco un mayor gasto.

La Comisión de Legislación y Justicia del Senado, consideró la consulta del Gobierno para la concesión de un terreno en Punta Arenas a fin de construír una Escuela. Quedó pendiente la resolución de la Comisión en espera de algunos antecedentes que quedó de enviar el Ministerio de Instrucción.

La Comisión de Hacienda de la Cámara de Diputados continuó estudiando el proyecto de reforma a la Ley de Impuesto a la Renta y acordó desglosar de él los artículos que signifiquen mayores entradas, como el impuesto a la industria metalúrgica, por ejemplo, a fin de despacharlos todos en un solo proyecto a la brevedad posible para aumentar las entradas del Fisco y financiar así los presupuestos del año próximo.

La Tercera Sub-Comisión de Decretos-Leyes se estuvo ocupando del decreto sobre Habitación Barata, aprobándolo en general, acordándose que los sueldos de la planta de empleados del Consejo de Bienestar no supere lo presupuestado para 1927.

La segunda Sub-Comisión de Decretos-Leyes se ocupó del decreto sobre organización de la Dirección de Obras Públicas. Se consideró un estudio del señor Aquiles Concha sobre la materia, acordándose repartirlo impreso a los señores senadores a fin de que lo estudiaran.

La Comisión de Salitre y Carbón de la Cámara de Diputados, estudió dos proyectos sobre protección a la industria carbonífera y acordó entregar el informe recaído sobre ambos proyectos refundidos, al señor Ministro de Hacienda a fin de que lo estudiara y propusiera las reformas que estimare convenientes.

ONGRESO NACIONAL

E PROCURARSE LA REGLAMENTA- N DEL TRABAJO EN LAS CAMARAS

A SESION DE AYER EL DIPUTADO SE- DWARDS MATTE, A FIN DE HACER MAS EFICIENTE LA

LABOR DEL PARLAMENTO.—CONTINUO LA DISCUSION DEL PROYECTO DE FUSION DE LAS CAJAS DE AHORROS

TRAORDINARIA EN 9
IEMBRE DE 1926
del señor Urrejola
sesión a las 4.15 y
ñores diputados.

DE EDUCACION PRIMARIA

ta de la renuncia pre-
l señor Pedro Aguirre
argo de miembro del
ducación Primaria.
uncia se dió por acep-
nte, acordándose nom-
lazante en la sesión de
nal de la primera hora.

FACIL DESPACHO

se aprueban los pro-
uerdo que conceden a
ones denominadas Co-
, de Santiago, y Cen-
de Instrucción y Re-
ago, el permiso reque-
ue puedan conservar
einta años la posesión
aiz.

NCIDENTES

PAVIMENTACION DE SANTIAGO

SIERRA.—Ruega a la
Obras Públicas apresu-
ne sobre los proyectos
ación y de Caminos de

N A LA INFANCIA
ESVALIDA

segunda discusión el
yecto de acuerdo for-
los señores Lois y To-

a acuerda solicitar del
inclusión en la convo-
s proyectos de ley so-
lación de niños vagos
os, sobre niños delin-
trasados mentales y so-
de juzgados para me-

yecto de acuerdo se dió
al final de la prime-

MIENTO DE CABALLERIA

RIVERA.—Se refiere a
iones formuladas en la
ver, por el diputado de
lor Ugalde, acerca del
e caballería, y llama la
ue este reglamento fué
r S. E. el Presidente
lica.
r entretanto, que el di-
uillota no tenía por
r el verse obligado a
ervaciones sobre esta
que el derecho de fis-
asiste a los represen-
o está garantido por
ión.
e hace al reglamento
esa que no ha sido in-
el señor Ministro de
que ha sido tomado del
le caballería del ejército
ado en 1923 y que, por
e allá en todas las ar-
unda en la experiencia
a gran guerra europea.
seguida, a analizar los
filosóficos de este re-
haciendo ver la conve-
ue los oficiales se ins-
a de la Constitución P.
la vida pública de los
rofes para el caso de
invasión del territorio,
o los militares puedan
as funciones que en
puedan corresponderles,
n y con acierto.
roborar este aserto, el
do da lectura a la par-
e del reglamento ale-
ente también que para
de la instrucción en el
respectivo comandante

señalará los determinados problemas que se deben dilucidar ante el personal de los respectivos regimientos, debiendo verificarse toda esta enseñanza dentro de la más estricta disciplina.

El señor diputado de Quillota no ha tenido, pues, razón, al declarar que el reglamento de caballería incitaba al Ejército a la indisciplina, ni es tampoco efectivo que ese reglamento autorice a Su Señoría para ir a los cuarteles a predicar en contra del régimen constitucional establecido, en contra del Gobierno, en contra de las instituciones, en contra del orden, social, puesto que en el reglamento se pone como base principal el amor a la Patria, el mantenimiento del orden y el respeto a la Constitución del Estado.

COMISIONES ESPECIALES

El señor URREJOLA (Presidente.)—Invita a los comitées de los partidos a que proporcionen a la Mesa los nombres de los diputados que deben formar parte de las siguientes comisiones especiales: La encargada de estudiar el Estatuto Administrativo; la que debe revisar las cuentas del plebiscito; y la encargada de informar acerca de las reformas de los decretos-leyes sobre préstamos y edificación barata.

ACCIDENTES EN LA VIA PUBLICA

El señor EDWARDS MATTE. — El accidente ocurrido al joven Manuel Rivas González, hijo del diputado señor Rivas Vicuña y a consecuencias del cual ese joven resultó con una pierna quebrada y ha estado a punto de perder la vida, lo mueve a decir algunas palabras acerca de las continuas desgracias que se están presentando en la vía pública a causa de la excesiva velocidad con que marchan los automóviles en el centro de la capital.

Llama la atención a que el número de accidentes de este género es tan abrumador, que llega a una cifra increíble en un pueblo civilizado, y a su juicio, esto se debe a la falta de reglamentación.

Termina expresando su deseo de que el Alcalde dicte un reglamento enérgico y eficaz a este respecto, estableciendo disposiciones sencillas como se hace en Inglaterra y otros países, a fin de sancionar a los responsables y evitar así, en lo posible, la repetición frecuente de estos desgraciados sucesos que mantienen en constante alarma a la población.

El señor RUBIO.—Manifiesta que la Comisión de Legislación y Justicia emitió ya su informe sobre el proyecto de accidentes del tránsito y pide se dirija oficio al Gobierno rogándole que incluya en la convocatoria ese proyecto.

El señor AYALA.—Por su parte, hace notar la necesidad de que se obligue a la Empresa de Tranvías a cumplir los reglamentos que ha dictado la Intendencia Municipal para evitar accidentes.

El señor EDWARDS MATTE. — En parte tiene razón Su Señoría, pero el último decreto municipal, que limitaba a diez el número de pasajeros que pueden ir de pie en los tranvías, era absurdo e injusto.

Creo que sería conveniente que el Intendente Municipal dictara una orden reglamentaria en el sentido de que la bajada se haga por el lado de las aceras y no por el lado del tráfico de automóviles, pues con esto se evitarían muchos accidentes.

El señor AYALA.—Ese reglamento ya existe desde que se autorizó el alza de las tarifas.

El señor EDWARDS MATTE. — Debe hacerse responsable a las autoridades que no lo hacen cumplir.

DEFICIENCIA DE LA LABOR PARLAMENTARIA

El señor EDWARDS MATTE. — Aduce, a continuación, diversas consideraciones para demostrar la necesidad que tiene la Cámara de reglamentar su trabajo en condiciones de hacer más eficiente su labor, pues el desprestigio en que hoy se encuentra el Parlamento se debe en parte principal a la poca eficiencia de la acción legislativa.

Llama la atención a que recientemente tanto el Comité de Acción Demócrata de Santiago como la Liga de Asalariados de Valparaíso y el diario "La Unión" de ese mismo puerto, han criticado en forma dura y acerba la labor del Parlamento, declarando que ésta ha sido mala o nula. "La Unión" de Valparaíso agregaba que el Congreso no ha tenido una inspiración patriótica, que su trabajo no ha sido fructífero y que por este motivo, ha despertado el descontento universal. Ha manifestado también ese diario que por la razón expresada, el país sienta por el Parlamento la mayor apatía e indiferencia, considerándose hasta cierto punto desligado del Congreso.

Por su parte cree que para rehabilitarse ante el concepto de la opinión pública, el Congreso debe reglamentar el trabajo parlamentario en condiciones de hacerlo más eficiente.

Recuerda, a este propósito, que frente a la ley 4054 el Congreso no hizo absolutamente nada para modificarla en forma que su aplicación no despertara las protestas y rozamientos que ha ocasionado.

Señala la conveniencia de buscar un factor común que, ante la citada ley, una a la mayoría abrumadora de hombres de buena voluntad que estarán dispuestos a sacrificar intereses de partidos o de doctrina para llegar a una solución satisfactoria en materia de tanta trascendencia pública.

El señor MELIVILU.— Concuerda con el señor Edwards Matte en estimar que la labor de la Cámara ha sido poco eficaz e invita a los partidos a unirse para solucionar pronta y efectivamente los problemas nacionales.

El señor EDWARDS MATTE.— Insiste en la premiosa necesidad que hay de que se designen comitées especiales que estudien las modificaciones que sea necesario introducir a la ley 4054.

Para ello cree que se allanaría considerablemente el camino pronunciándose previamente sobre las ideas matrices de esa ley. Por ejemplo podría establecerse de antemano si conviene o no modificar la ley 4054.

Cree que una gran mayoría dirá que sí a este respecto. En seguida, se puede establecer si conviene derogar esta ley, creyendo que a esta interrogación contestará no una gran mayoría; y así sucesivamente deben irse fijando y precisando los distintos puntos fundamentales en que conviene introducir modificaciones, para lo cual hay que abordar rápidamente el estudio de este negocio.

El señor SEPULVEDA LEAL.—A su juicio, no sólo tiene responsabilidad la Cámara, sino también los Ministros de Estado en que no se haya modificado la ley 4054.

El señor SIERRA.— Hace notar que ninguna Cámara ha trabajado con mayor intensidad que la actual.

El señor EDWARDS MATTE.— Na sabe si esta Cámara ha trabajado más o menos; lo que sostiene es que, aunque se hayan pronunciado algunos discursos, en realidad no ha hecho nada efectivo para modificar la ley 4054.

Recuerda, a este respecto que en una sesión pasada insinuó la conveniencia de introducir a esa ley, ante todo, una modificación fundamental que consistiría en suprimir la cuota de descuento que se impone a los obreros para los efectos de la pensión de enfermedad y mantenerla como obligatoria respecto a la pensión en caso de muerte o invalidez.

Hace notar, en seguida que son los médicos los principales sostenedores de la actual ley, que les ha caído como un maná para ellos. En "La Nación" el doctor Montero publicó hace poco un artículo, pagado por la Caja de Seguro Obrero, en que se declara que a los médicos se les paga por esa Caja 8 pesos por visita, siendo que las sociedades mutualistas pagan sólo 5 pesos por visita.

Después de algunas otras consideraciones, termina expresando su deseo de que, como será muy difícil que se pongan de acuerdo 130 diputados sobre esta materia, se designe una Comisión que estudie concienzudamente las reformas que convenga introducir a la ley 4054 a fin de que sea modificada rápidamente y pueda ser mantenida, en condiciones satisfactorias, una ley que será de armonía social.

PRORROGA DE LAS SESIONES

A indicación del señor Gutiérrez don Ramón se acuerda eximir del trámite de Comisión y se trata sobre tabla el proyecto de acuerdo presentado por varios diputados de los distintos partidos en que se establece que, si se acuerda prorrogar los incidentes, quedará prorrogada simultáneamente y por el mismo tiempo la Orden del Día.

—Este proyecto de acuerdo se dió por aprobado tácitamente.

ASPECTO FINANCIERO DE LAS LEYES SOCIALES

El señor ALESSANDRI.— Llama la atención hacia la necesidad de contemplar en las leyes sociales su aspecto financiero, que es el más importante y que, sin embargo, se olvida, exponiéndolas a su fracaso. Estima que la Comisión que estudie estas leyes no debe olvidarse del aspecto financiero, si se desea que ellas tengan una vida próspera y estable.

IRREGULARIDADES EN LA SECCION CONSULAR

El señor GARCIA HENRIQUEZ. —Recuerda que hace algunos días se hizo eco de ciertos denuncios de la prensa acerca de graves irregularidades ocurridas en la Sección Consular. Pues bien, el propio jefe de esa Sección, señor Feliú, ha confirmado esos denuncios, pues en una publicación que ha hecho recientemente para sincerarse deja establecido que, sin autorización legislativa y sin conocimiento de sus jefes, giraba contra los fondos fiscales depositados en el Banco de Chile para pagar algunos trabajos realizados en su quinta particular, aunque agrega que después reponía esos fondos con dinero de su bolsillo.

Pide se reitere oficio solicitando del Ministro respectivo el envío del informe emitido sobre este particular.

El señor URREJOLA (Presidente).—Se reiterará el oficio.

ORDEN DEL DIA

PRESUPUESTOS

En la orden del día continuó y quedó terminada la discusión y votación de las modificaciones introducidas por el Senado en el proyecto de presupuestos para 1926.

Quedaron despachadas las modificaciones relativas al Presupuesto de Justicia y a los de Previsión Social, Trabajo e Higiene.

Fueron también votadas las modificaciones introducidas en el presupuesto de Guerra, siendo todas rechazadas, con excepción de la del ítem 362, que fué aprobada.

—Se acordó tramitar estas modificaciones sin esperar la aprobación del acta.

CAJAS DE AHORROS

Continuó la discusión particular del proyecto de fusión de las Cajas de Ahorros.

Quedaron despachados los artículos 15 a 23 inclusives.

En el artículo 20 se acordó que la Caja efectúe dos balances anuales. Se acordó también que estos balances, además de publicarse en el Diario Oficial, se publiquen en un diario de Santiago.

—Quedó pendiente el debate.

—Por haber llegado la hora, se levantó la sesión.

DE LA SUPRESION DE EMPLEOS CONTINUO OCUPANDOSE AYER EL SENADO

SE ACORDO LA SUPRESION DE NUMEROSOS CARGOS EN ESTABLECIMIENTOS DE INSTRUCCION INDUSTRIAL

Y AGRICOLA, DEPENDIENTES DEL MINISTERIO DE IDUSTRIAS, TIERRAS Y COLONIZACION

Sesión 22.a extraordinaria en 9 de Noviembre de 1926

Presidencia de los señores Oyarzún y Barahona

REGLAMENTO DEL SENADO

Continúa tratándose en la tabla de fácil despacho, del proyecto sobre modificaciones al Reglamento del Senado.

Se consideran las modificaciones introducidas en los artículos 47 y 68.

Queda despachado el proyecto.

COMISION DE GOBIERNO

El señor PIWONKA. — Expresa que por tener que ausentarse de Santiago en momentos en que esta Comisión tiene mucho trabajo, para no entorpecer su labor, presenta la renuncia como miembro de la Comisión de Gobierno.

Se hace un deber en reconocer la labor eficiente que desarrolla el resto de la Comisión en un trabajo molesto e ingrato que acarrea antipatías y críticas, como es el de reducir los gastos públicos.

El señor MEDINA. — También presenta su renuncia como miembro de la Comisión de Gobierno.

APRECIACIONES INJUSTAS SOBRE LA LABOR PARLAMENTARIA — CONSERVADOR DEL REGISTRO ELECTORAL

El señor SALAS ROMO. — Expresa que todos los miembros del parlamento que actualmente asisten a las sesiones y votan en la discusión del proyecto sobre supresión de empleos, están siendo víctimas con alguna insistencia, de la presión más o menos justificada que algunos de los probables cesantes desarrollan actualmente, con todos los elementos que tienen a su alcance, en contra de los parlamentarios, y esa presión se hace más efectiva en contra de los parlamentarios que proponen nuevas supresiones sobre las indicadas por el Gobierno.

Mientras estas críticas se hacen por las personas afectadas, no tienen mayor importancia, pero es el hecho que se está formando atmósfera, y esta campaña en contra de los parlamentarios influencia a personas de alta cultura y situación social.

En una sesión de una asamblea liberal de Santiago, celebrada últimamente, un señor asambleísta dió cuenta de ciertas gestiones que según él se hacían por el partido radical para suprimir la oficina del Registro Electoral, so pretexto de economías, y expresó que estas gestiones obedecían a un fin de baja politiquería destinada a favorecer malos manejos del partido radical.

Estas aseveraciones hechas dentro de una asamblea política de importancia, presidida por uno de los senadores del Partido Liberal, demuestra que esta atmósfera ha llegado al extremo de perturbar a personas dignas y correctísimas.

Declara el señor Salas Romo que no ha sido el Partido Radical sino él quien ha pedido esa supresión, y lo ha hecho por razones muy lógicas, y sin pretender molestar al Conservador del Registro Electoral, persona cultísima que está muy por encima del normal de las personas selectas que puede haber en este país, sino guiado del propósito de suprimir los cargos inútiles, entre los cuales él estima que está éste, país, entre los cuales él estima que está éste.

La labor del Conservador es permanente en muy escasas circunstancias y antes estaba encomendada al Archivero del Senado en forma que nunca mereció críticas de nadie. Jamás se oyó decir que hubiera empeños de baja política que se hicieran valer en el archivo del Senado y tanto el archivero como sus ayudantes cumplieron debidamente sus funciones.

Se trata por lo tanto de una crítica injusta, al suponer que el Partido Radical que no ha tomado conocimiento siquiera de esta materia, o que él haya pedido la supresión de esta oficina por móviles de baja politiquería, cuando lo guiaba únicamente el propósito de obtener una economía de mas de cien mil pesos con la supresión de un servicio que se puede encomendar al archivero del Senado, como se hacía antes.

Y estos cargos no sólo se formulan contra miembros del Partido Radical, en esta campaña en contra de la labor ingrata en que está el Parlamento, sino que van también contra los miembros del Partido Conservador.

El Directorio Departamental del Partido Conservador tomó un acuerdo de lamentar que los Senadores del Partido Conservador hayan contribuído con su voto al ascenso del militar don Enrique Bravo, que fué quien desempeñó las funciones de fiscal en el bullado proceso revolucionario de 1925.

Expresa el señor Senador que él pensaba igual que los miembros del directorio departamental del Partido Conservador, hasta hace poco, pero ha ido poco a poco variando de opinión, al extremo de estimar ahora que él ha hecho el ridículo en cuantas ocasiones ha protestado de las deportaciones, pues los propios deportados tributan aplausos a sus deportadores.

A raíz de un discurso pronunciado en la otra Cámara por el Ministro de Guerra, he visto a miembros del partido a que pertenecían los deportados, del año 25, tributarle a ese Ministro entusiastas aplausos que hacían recordar al señor Senador lo que ocurre con las sentencias que dictan los jueces, que muchas veces son aplaudidas por los mismos reos condenados por ella.

El señor SILVA (don Matías). — Lamenta que se haya podido atribuir a baja politiquería la idea de suprimir el servicio de Conservador del Registro Electoral, pues él por el contrario, estima que es obra de alta política mantener ese servicio y en el momento oportuno dará las razones en que funda su opinión.

CENTRO RADICAL DE MEJILLONES

El señor NUÑEZ MORGADO. —Pide antecedentes sobre las razones que ha tenido el Gobierno para clausurar el Centro Radical de Mejillones.

SUPRESION DE EMPLEOS PUBLICOS. — MINISTERIO PUBLICO

Continúa la discusión del proyecto sobre supresión de empleos públicos y se trata del Ministerio Público.

El señor SANCHEZ GARCIA DE LA HUERTA—Expresa que poner en votación el Ministerio Público ya es una transgresión de la Constitución, y por lo tanto pide que se vote primeramente si se puede poner en votación la supresión del Ministerio Público.

A petición del señor Jaramillo queda para la próxima sesión a las seis de la tarde, la votación de esta proposición.

REDUCCION DE PUESTOS EN EL MINISTERIO DE INDUSTRIA, TIERRAS Y COLONIZACION

Se consideran las reducciones de empleos en este Ministerio.

Queda para segunda discusión la supresión del puesto de Director de la Escuela de Artes y Oficios.

Se aprueban las supresiones de un oficial de la sub-Secretaría; contador e Inspector de Contabilidad del Cuerpo de Ingenieros de Minas; tenedor de libros de la Contaduría, pro-secretario de la Dirección General y Quinta Normal de Agricultura; arquitecto

En el Instituto Agronómico, un inspector a cargo de las colecciones y un archivero.

Inspector técnico de escuelas industriales, un dibujante.

Cursos cortos de extensión agrícola.

Se suprimen cultivos especiales y horticultura; arboricultura frutal; Jardinería.— Viticultura y vinificación; api-avi-cuni y sericicultura; industria lechera, industrias agrícolas; maquinaria agrícola.

Escuela de Medicina Veterinaria.

Inspector secretario; jefe de clínica animales menores; ayudante de laboratorio; ayudante repetidor.

Escuela Agrícola de Santiago.

Sub-director; dos ayudantes de sección; sericicultor; 2 mayordomos; un carpintero.

Inspección y visitación de las escuelas.

Secretario agrónomo; inspector 2.o de Escuela Agrícola de Talca; inspector 2.o Escuela Agrícola de Concepción; inspector 2.o Escuela Arboricultura de Temuco;

Dos agrónomos de los servicios de estudios económicos.

Servicios de Divulgación y Propaganda Agrícola.

Agrónomo, dactilógrafo, 10 agrónomos departamentales.

Servicios de Investigaciones Veterinarias:

Un veterinario, un ayudante, dactilógrafo, portero 2.o.

Servicio de Policía Sanitaria y Vegetal:

Agrónomo inspector, cuatro agrónomos, agrónomo a cargo del laboratorio de micrografía, ayudante de laboratorio, 4 mayordomos.

Servicios de Estaciones Agronómicas:

Agrónomo jefe, dos químicos.

Servicio de viticultura:

Agrónomo, preparador de levaduras, ayudante de laboratorio.

Servicio de meteorología:

Jefe de la Sección Meteorológica; jefe de la Sección Costa, jefe de la Sección lluvias, calculista primero y calculista segundo, dactilógrafo.

Se levanta la sesión.

Asamblea Liberal

Reunión de Comisiones. — Por orden del señor presidente de la Asamblea, cítase a las siguientes comisiones, para hoy Miércoles, a las 6.30 P. M., en el Club del partido, Catedral 1291.

Propaganda registros y asambleas comunales: señores Hernán Echeverría C., Jorge Horeau, Manuel Rodríguez P. y Roberto Urzúa P.

Estudios constitucionales: señores Augusto Carmona, Armando Bravo y Belisario Prats.

Instrucción Pública: señores Gabriel Amunátegui J., Alberto Zañartu y Oscar Donoso G.

Leyes sociales y económicas: señores Carlos Leiva T., Gustavo Silva y Lisandro Santelices.

Estatuto orgánico: señores Ernesto Barros Jarpa, Guillermo Delgadillo y Ernesto Escobar.

—Se nos pide rogar encarecidamente la asistencia a los miembros de comisiones arriba enumeradas.

INFORMACIONES CABLEGRAFICAS DEL EXTERIOR

DE NUESTROS CORRESPONSALES ESPECIALES, VIA EASTERN Y ALL AMERICA CABLES INC. DE "THE UNITED PRESS". — LOS ORIGINALES DE TODOS LOS CABLEGRAMAS QUE SE INSE
ESTA SECCION, ESTAN A DISPOSICION DEL PUBLICO EN ESTA IMPRENTA

124 diputados de la oposición fueron expulsados de la Cámara

Mussolini asistió a la sesión y ocupó un escritorio cubierto de rosas y laureles.— Todo el Cuerpo Diplomático estaba presente.— El Duce cree que una fuerza mística lo protege.— Proyecta abolir la censura y construír un vapor de pasajeros rapidísimo. —Julio César es su constante inspiración. — La Cámara aprobó también el restablecimiento de la pena de muerte

MUSSOLINI Y FEDERZONI OCUPAN SUS RESPECTIVOS MINISTERIOS

ROMA, 9.—El señor Mussolini asumió oficialmente la cartera del Interior. El escritorio del Ministerio estaba profusamente adornado con flores.

El señor Federzoni pronunció un discurso de despedida y presentó los diversos departamentos al señor Mussolini, quien elogió la obra del señor Federzoni, como Ministro saliente.

Una ceremonia análoga se efectuó en el Ministerio de Colonias, del cual asumió la dirección el señor Federzoni.

El señor Discalea hizo la presentación de los jefes de departamentos y dió la bienvenida al señor Federzoni, quien expresó sus agradecimientos y elogió la labor de su predecesor, manifestando la esperanza de que todos cooperaran para ayudarlo al asumir sus nuevas funciones, con las cuales ya está familiarizado, ya que anteriormente ocupó el mismo puesto.

Los nuevos Subsecretarios prestaron el juramento de estilo ante el señor Mussolini en el palacio Chigi; en seguida fueron recibidos en los diversos Ministerios a los cuales estaban destinados y en seguida se hicieron cargo oficialmente de sus puestos.—(U. P.)

LA SESION "MAS FASCISTA" DE LA CAMARA

ROMA, 9.—La sesión que celebrará esta tarde la Cámara de Diputados será la más corta que se registra en la historia del Parlamento italiano. Serán discutidas y aprobadas en ella importantes medidas.

El señor Mussolini ha expresado el deseo de que no haya discursos.

Será presentado en la sesión el proyecto que restablece la pena de muerte para ciertos delitos y fija medidas enérgicas.

El señor Mussolini pedirá a la Cámara la designación de una comisión, que será nombrada inmediatamente.

En seguida, la Comisión se retirará por 30 ó 40 minutos, permaneciendo entretanto la Cámara en receso, para reunirse nuevamente y oír el informe de la Comisión y aprobar el proyecto mediante una votación en que los diputados expresarán su parecer poniéndose de pie. Después, según las reglas de la Cámara, se practicará una votación secreta.

En seguida se levantará la sesión que es calificada como la "sesión más fascistta".(U. P.)

SE INAUGURA EL PERIODO PARLAMENTARIO

ROMA, 9.—Al inaugurarse las sesiones de la Cámara, fué ovacionado el señor Mussolini, cuyo escritorio estaba cubierto de rosas y laureles. Todo el Cuerpo Diplomático asistió a la sesión.

Los señores Turati y Farinacci presentaron una moción para que se anularan los poderes de todos los diputados de oposición. — (U. P.)

SE APRUEBA EL RESTABLECIMIENTO DE LA PENA DE MUERTE

ROMA, 9.—En la sesión de la Cámara, Casetano manifestó que Mussolini no deseaba que se pronunciaran discursos referentes al reciente atentado de que fué víctima, por lo tanto invitaba a los miembros de la Cámara a iniciar sin más trámites sus labores.

El miembro de la Cámara, Rocco, presentó en seguida el proyecto de ley sobre el restablecimiento de la pena de muerte, pidiendo que se aceptara sin necesidad de ponerse de pie.—(U. P.)

ROMA, 9. — Después que la Cámara aprobara el restablecimiento de la pena de muerte, un aplauso estruendoso brotó de todos lados y los diputados se pusieron de pie para saludar a Mussolini.

Este último levantó la mano pidiendo silencio y luego dijo: "Ese voto no es para mí, sino para el fascismo".—(U. P.)

SE APRUEBA LA MOCION TURATI

ROMA, 9.—La Cámara de Diputados aprobó la moción presentada por el señor Turati, sobre anulación de los poderes de los diputados de la oposición. Los diputados expresaron su aprobación poniéndose de pie.—(U. P.)

ROMA, 9.—La Cámara aprobó el restablecimiento de la pena de muerte, por 341 votos contra 12.

SE CLAUSURA EL PERIODO PARLAMENTARIO

ROMA, 9.—La Cámara suspendió sus sesiones, sin fijar fecha para reanudarlas.—(U. P.)

ROMA, 9.—(Flash).—En virtud de la aprobación de la moción del señor Turati, sobre anulación de los poderes de los diputados de la oposición, quedan expulsados de la Cámara 124 diputados. —

ROMA, 9. — Los expulsados por disposición del Gabinete, incluyen, entre otros, a 17 comunistas, 7 republicanos, 2 miembros del Partido Sardino, 53 socialistas, 25 llamados populistas, 20 demócratas.

Entre los más conocidos figuran: Nasi Giufrida, Dicesaro, Labriola, Mauri, Micheli, Fulci, Rodino, ex-Ministros; Albanese, Boscolucarelli, Cingolani, Gronchi, Lombardi, Macchi, Merlin, y Milani; ex-subsecretarios; Canepa, Chise, ex-comisarios del tiempo de la guerra; Turati, Treves, Graziadeu, Vella, dirigentes socialistas; el dramaturgo Bracco; Brenci que recibió la medalla de oro y Bencivenga que fué incluído hace poco en la lista de generales de ejército retirados.—(U. P.)

ROMA, 9. — La moción presentada por el señor Turati en la sesión del gabinete dice así: En vista de que varios diputado hicieran una cuestión moral 1924 contra el jefe del gobierno; y en vista de que tales diputados, protegiéndose bajo las prerrogativas del fuero parlamentario, desarrollaron una actividad subversiva en todo el país; y en vista de que violaron el artículo 49 de la Constitución por el cual están obligados a trabajar exclusivamente al servicio del rey y de la patria, se ha resuelto que sus credenciales sean anulados".—(U. P.)

LAS SECRETARIAS DE LOS PARTIDOS ANTIFASCISTAS FUERON OCUPADAS POR LA POLICIA

ROMA, 9.— Se anuncia oficialmente que, de acuerdo con la reciente disposición del Gabinete, los cuarteles generales de todas las organizaciones pertenecientes a los partidos antifascistas fueron ocupados por la policía.

Se dice que, en numerosas partes, los allanamientos efectuados dieron "positivos resultados".

Esos cuarteles generales serán devueltos en breve a los propietarios de sus edificios que los utilizarán como casas residenciales.

El Premier Mussolini conferenció una hora con el rey. — (U. P.)

UN MENSAJE A LOS PREFECTOS

ROMA 9. — El señor Mussolini al asumir la cartera del Interior envió el siguiente mensaje a los efectos:

"Me hago nuevamente cargo del Ministerio del Interior.

La política que debéis seguir será el cumplimiento sistemático e inteligente de todas las leyes de defensa del régimen fascista". (U. P.)

DERECHO A CASTIGAR A LOS EXTRANGEROS

PARIS, 9.— 'Le Petit Journal" llama la atención sobre el hecho de que la "ley de sospechosos" de Mussolini contiene artículos según los cuales los extranjeros que contravengan la ley italiana en el extranjero se harán merecedores de castigos que les impandrán los tribunales italianos.

"Es esta la primera vez en la historia— agrega— que un Gobierno pide el derecho de castigar a extranjeros, por crímenes cometidos en el extranjero."

"Le Petit Journal" estima que, en su entrevista con el barón Avezzana, el Ministro de Relaciones Exteriores, M. Briand, así se lo hizo notar.—(U. P.)

LOS EXTRANJEROS TIENEN LIBERTAD PARA INGRESAR A ITALIA

ROMA, 9.— Oficialmente se anuncia que la interpretación dada por la prensa extranjera a las recientes decisiones del Gabinete, según las cuales, deben de revisarse los pasaportes, incluso los de los extranjeros ,es errónea y lleva a un malentendido.

La medida adoptada se refiere tan solo a los pasaportes de los súbditos italianos que salgan del país, en tanto que los extranjeros tiene la más completa libertad para ingresar al país tal como lo hacían antes, siempre que sus papeles estén en orden.—(U. P.)

MUSSOLINI CONCEDE UNA ENTREVISTA A NUESTRO CORRESPONSAL

ROMA, 9. — El premier Mussolini ha concedido al corresponsal de la "United Press" una entrevista, la primera desde el reciente atentado de Génova.

La entrevista fué desprovista de todo carácter protocolar. El premier conversaba apoyado sobre su escritorio y descansando la cabeza sobre el brazo derecho, al hablar.

Enseñó al corresponsal el porte de la bala usada por su agresor y dijo que el asesino había empleado "no un pequeño revólver de señora, como Miss Gibson, sino uno de calibre regular, para matar un hombre. Cuando oí el disparo de ese cañón en miniatura, comprendí que era una verdadera arma de guerra, tipo Berettа, y que ese muchacho tenía la intención de terminar conmigo.

'He atravesado durante la guerra a través de las balas, en aeroplano y automóvil. No sé lo que me protege contra los asesinos. Pero, seguramente, es algún poder místico. Mas, lo que hay de cierto es que viviré hasta terminar mi obra."

En seguida discutió los problemas de la democracia que tienen que afrontar varios países y, en especial los Estados Unidos.

"Donde hay abundancia de todo, — dijo, — la democracia tiene éxito, pero donde hay un pueblo en la miseria, es necesario que se utilice cada onza de energía de la nación, y, en ese caso, la organización nacional debe ser el máximo de eficiente".

El Prémier, durante la entrevista, declaró al corresponsal:

"La democracia es un adorno brillante que una nación rica, con una organización social y económica de lujo, puede ostentar, pero Italia debe conservar sus energías para obtener mejor provecho y coordinar cuanto puede hacer posible una mayor producción nacional, brindando así la felicidad al mayor número posible de individuos.

"Pienso en este momento que la antigua república romana presenció sesenta y cuatro dictaduras, o sea una cada cuatro o cinco años. Lucio Cornelio Sulla tuvo también su Mateotti en la persona de Cinna, que fué asesinado y Sulla, que había obtenido gran prestigio con una campaña triunfadora en Oriente, regresó a Roma que le otorgó los honores de un gran triunfo.

"Julio César es mi gran inspirador y siempre tengo su busto ante mí. Se necesita ahora un dictador para reorganizar la nación y hacer revivir el estado de los errores resultantes de la democracia.

"En la actualidad, Italia marcha hacia adelante, produciendo y construyendo."

En seguida, el premier habló del acueducto apuliano, que surte de agua a cuarenta comunas y de la construcción del mayor túnel del mundo, de diez millas de largo, entre Florencia y Bologna, mediante el cual se reducirá en horas el viaje entre ambas ciudades, y también de la nueva línea directa entre Roma y Nápoles, que permitirá reducir en dos horas el viaje entre ambas. "Sé— agregó— que la electrificación del ferrocarril de Modane a Liorna constituye la línea eléctrica más larga de Europa."

A continuación, Mussolini se

SE HACEN NUEVAS Y GRAVES ACUSACIONES A RICCIOTI GARIBALDI

Su hermano Peppino se dirige de Nueva York a París.— M. Briand hizo notar al Embajador italiano que el "affaire" Garibaldi, pone en peligro las relaciones franco-italianas.

UN COMUNICADO OFICIAL FRANCES

PARIS, 9.— Por primera vez el Gobierno ha hecho notar la importancia política del "affaire" Garibaldi, que hace peligrar las relaciones franco-italianas.

Después de la publicación de una nota de la Agencia Transalpina, organización oficial fascista, en la que se decía que "M. Briand y el barón de Avezzana habían estado de acuerdo en que el asunto Garibaldi interesaba solamente a la policía y que, en consecuencia, sería injusto atribuírle una importancia inmerecida", el Ministerio de Relaciones Exteriores ha dado a conocer el siguiente comunicado:

"Durante la entrevista celebrada por el Ministro de Relaciones Exteriores M. Aristide Briand y el Embajador de Italia, barón de Avezzana, el primero llamó urgentemente la atención del segundo sobre los peligros que podían resultar de operaciones policiales dirigidas en esa forma.

"Tanto M. Briand como el señor Avezzana expresaron su satisfacción por el espíritu de amistosa confianza en que continuaban solucionándose los incidentes de Trípoli, Bengazi y Ventimiglia, M. Briand, cotinuando la conversación, manifestó la esperanza de que la opinión pública italiana se abstendría, en adelante, de formular expresiones injustificadas contra Francia, que pueden obstaculizar la amistosa cooperación de los Gobiernos".

El Gobierno y las autoridades estudiarán mañana las medidas que se adoptarán respecto de Ricciotti Garibaldi, creyéndose en su probable expulsión.—(U. P.)

GARIBALDI VENDIO DOCUMENTOS AL GOBIERNO ITALIANO

PARIS, 8.— "Le Quotidien" hizo una entrevista a Donati, Directos del diario antifascista "Carriere dei italiani'.

Donati acusó a Ricciotti Garibaldi de vender al Gobierno italiano documentos por los cuales se arrojaba la culpa sobre Zaniboni y Capello de conspiraciones en contra de la persona de Mussolini, de cuyas conspiraciones Ricciotti Garibaldi era en realidad el instigador. "Garibaldi recibió dijo Donati, 250 mil francos. Además vendió pruebas del complot contra Mussolini después de la muerte de Matteotti". — (U. P.)

EL NUEVO ALCALDE DE LONDRES SE HIZO CARGO DE SU PUESTO

LONDRES, 9.— El día hace predecir que un cortejo sin precedentes acompañará al Lord Mayor cuando salga al mediodía de la Casa Consistorial.

Por primera vez desde que se tiene recuerdo de esta tradicional ceremonia, el Lord Mayor que se retira no tomará parte en el cortejo pues Sir William Pryke, que ocupaba el cargo mencionado, se encuentra todavía enfermo y no pudo asistir a la ceremonia preliminar de ayer en la Municipalidad durante la cual se entregaron las llaves de la ciudad a su sucesor.

LONDRES, 9.—Sir George Rowland Blades, miembro del Parlamento, prominente impresor y conocido jugador veterano de cricket quedó hoy instalado en el cargo de Lord Mayor de Londres para el próximo año.

Nada del antiguo esplendor pintoresco faltó en la pomposa procesión cívica que salió hoy de la Municipalidad a la "City". Las bandas de los regimientos de guardias llenaban el ambiente de las estrechas y tortuosas calles con sus sones marciales.

El tráfico quedó interrumpido durante casi tres horas en las principales calles de la "city", mientras la vieja "manifestación", amada por muchas generaciones y recibidas con sordas protestas por los comerciantes en los últimos años, recorría lentamente su camino a través de las sólidas masas de londinenses, visitantes de las provincias y turistas extranjeros.

En la histórica Mahsion House será ofrecida esta noche al nuevo Lord Mayor un banquete al cual asistirán el Premier Baldwin, prácticamente todo el Gabinete, los miembros del Cuerpo Diplomático, distinguidos jueces, generales, estadistas y otras personalidades, incluso los Premiers de los Dominios de ultramar que se encuentran en Londres con motivo de la Conferencia Imperial. — (U. P.)

LONDRES 9. — Sir George Rowland Blades se hizo cargo de su puesto de Lord Mayor de Londres con el antiguo y pintoresco ceremonial de costumbre. (U. P.)

LONDRES 9. — Se verificó hoy el gran banquete ofrecido al nuevo Lord Mayor de la ciudad en la sala histórica de Guildhall.

Asistieron al banquete 300 invitados entre los notables de la capital. (U. P.)

SUN-CHAN-FANG DECIDIO ABANDONAR KIAN-SI A LOS CANTONESES

LONDRES, 9.—El corresponsal de "The Daily News" en Shanghai, comunica que, a raiz de la traición que provocó la caída de Kiu-Kiang, Sun Chuan Fang decidió, en una conferencia militar, abandonar la provincia de Kian-si y concentrar la defensa en las cuatro provincias de An-hwei, Kiang-su, Che-kiang y Fu-kien.

El abandono de Kiang-si significa que se deja a los cantoneses penetrar a un territorio de 72,000 millas cuadradas, con una población de 20.000,000 de habitantes.—(U. P.)

CHINA

NO SE ABOLIRA NINGUN TRATADO ANTES DE SU EXPIRACION

PEKIN, 9.— Un representante del Ministerio de Relaciones Exteriores declaró que China no tenía la intención de anular ningún tratado internacional antes de la fecha en que expire. — (U. U.)

CUBA

Una protesta oficial por declaraciones del delegado uruguayo en la Liga

LA HABANA, 9.—El Gobierno ha entablado una protesta formal ante el Ministro del Uruguay por los artículos ofensivos para Cuba que se publicaron en los diarios de Buenos Aires y Santiago de Chile, autorizados, según se dice, por el delegado uruguayo ante la Liga de las Naciones, señor Guani.

El Gobierno pide una explicación de las declaraciones del delegado uruguayo señor Guani. — (U. P.)

ITALIA

VENECIA, 9. — El senador David Giordano, médico del hospital local, recibió hoy varias heridas de puñal que le fueron inferidas por un demente. El culpable del hecho era tocador de organillos callejeros.

El estado del doctor no inspira cuidado, pues al parecer las heridas no son graves.—(U. P.)

UN CIRUJANO ASALTADO

VENECIA, 9. — El conocido cirujano Giordano, ex-alcalde de Venecia, fué víctima de un asalto, como resultado de un error de identidad.—(U. P.)

43
ESTE NUMERO ES MAS GRANDE DE LO QUE UD. PIENSA

Atención!
No pierda usted su tiempo. Visite la "COOPERATIVE SASTRERIA", Agustinas 877, donde encontrará ternos de casimires ingleses alta novedad para la presente estación.
Con grandes facilidades de pago
NO OLVIDARSE:
877 — AGUSTINAS — 877

EN LA SEMANA PROXIMA APARECERA:
EN PLENA COLONIA
LEYENDAS Y EPISODIOS CHILENOS
POR AURELIO DIAZ MEZA
Personas centrales de este volumen: La Monja, Alférez y la Quintrala
PRECIO: DIEZ PESOS FRANCO DE PORTE
PEDIDOS AL AUTOR
N—14

AYER NO HUBO NUEVAS GESTIONES EN
TO OBRERO BRITANICO

En Nottinggahmshire se realizan negociaciones locales que
na das

LA SITUACION DE LOS MINEROS NO ES DESESPERADA

LONDRES 9. — El Secretario de los mineros Cook declaró a la prensa que la situación de los mineros no era desesperada.

Agregó que creía que existía en ambas partes deseos de llegar a una solución.

Dijo tambien que el día del aniversario del armisticio influirá probablemente para llegar al armisticio de la huelga. (U. P.)

EL COMITE EJECUTIVO MINERO NO SE REUNIO

LONDRES 9. — A causa de la ausencia del presidente Herbert Smith el Comité Ejecutivo de la Federación Minera suspendió sus sesiones después de una corta reunión, hasta el Jueves en la mañana.

El Secretario General Mr. Cook ha informado que el Comité estudió rápidamente la posición que resista de la decisión de celebrar una conferencia de delegados y exponer la situación ante los federados, suspendiéndose la sesión en seguida para esperar la llegada del presidente Smith, que se encuentra en Barnsley (U. P.)

SE PROHIBE UNA REUNION DE MINEROS

MANSFIELD, 9.— Las autoridades policiales prohibieron la reunión de los mineros en East Kirby cuando tuvieron noticias que el comunista Parsee y el miembro del Parlamento, Sakla-

LOS METODOS DE FABRICACION Y DISTRIBUCION DEL SALITRE CHILENO

SON EXCESIVAMENTE CAROS

Una publicación de "The National Fertilizer Review"

WASHINGTON, 9. — Según se desprende de un extenso análisis aparecido en la publicación de los fabricantes de fertilizantes "National Fertilizer Review", el nitrato chileno se está ofreciendo en venta en los Estados del Sur del país a un precio que es prácticamente el de importación.

Esto refuta las declaraciones, que según se dijo, manifestó el delegado oficial chileno a la Exposición de Filadelfia, al exponer que el agricultor norteamericano, pagaba de 20 a 30 dólares por toneladas en exceso y que los importadores y distribuidores del producto vendían el nitrato de soda a los agricultores cobrando una suma de sobrecargo que llegaba a 20 y aún a 30 millones de dólares por año.

La publicación mencionada declara que los funcionarios chilenos debían abandonar los métodos excesivamente costosos de fabricación, lo mismo que los medios de distribución caros y deficientes.—(U. P.)

CAMION FORD
CON ARRANQUE ELECTRICO, CARROCERIA STANDARD PARA CARGA, EN PERFECTO ESTADO, SE VENDE DE OCASION.
TRATAR:
EXPOSICION 1086
N—10

CYMA
RELOJ DE PRECISION
SE VENDE EN TODAS LAS RELOJERIAS

HIERRO-BROMINA
M. R.
GRAJEAS DE SESQUIBROMURO DE HIERRO
DEL LABORATORIO CHILE
EN CASOS DE ANEMIA CLOROSIS NERVIOSIDAD IRREGULARIDADES ETC.

LOS FESTEJOS DEL
DEL PRINCIPE LE

ALOJADOS EN EL PALACIO DE BRUSELAS

BRUSELAS 9. — El Príncipe Leopoldo y la Princesa Astrid han recibido hoy diversas delegaciones que les han ofrecido obsequios.

Entre los visitantes llegados a la Corte figuran el Rey y la Reina de Dinamarca; la Gran Duquesa de Luxemburgo y su esposo el Príncipe Félix de Borbón Parma todos los cuales han sido alojados en el Palacio de Bruselas.

La Princesa Astrid, sus padres, la Princesa Marta, el Príncipe Car-

Comentarios a la hu
Obreros de la Industri

La verdad en su lugar.-El
Autoridades.

Los obreros que laboran en las fábricas de calzado, paralizaron sus faenas el Sábado 30 de Octubre, en señal de protesta por la aplicación de la Ley 4054, de Seguro Obligatorio.

A este movimiento adhirieron, el gremio de panificadores, los de imprenta, y por un solo día, los del rodado.

Los que observamos serena e imparcialmente el fútil pretexto de esta huelga tan extemporánea como injusta, no podemos silenciar, a fin de dejar bien esclarecido, sus lógicas deducciones.

En primer lugar; de las 65 fábricas de calzado de Santiago, sólo 12 cumplían con las disposiciones de la ley citada, se había hecho con esta rama de la industria, una odiosa excepción, con la consiguiente protesta de los demás industriales y asegurados que acataban la ley desde su promulgación.

Las autoridades superiores encargadas de la aplicación de la ley de seguro obligatorio, no podían permanecer indiferentes a la justa queja de estos últimos, y hubo de encarar la situación, notificando a los industriales rebeldes, las sanciones establecidas en los artículos 11 y 14 de la Ley 4054.

Al recibo de estas notificaciones, los industriales se reunieron y acordaron hacer los descuentos correspondientes el Sábado 30 de Octubre; los obreros respondieron el mismo día, con la huelga que hemos presenciado.

La mitad de los dueños de panaderías de Santiago, se habían acogido a los beneficios de la ley, y los restantes, seguían inscribiendo a sus obreros paulatinamente.

De los de imprenta, no quedaba ninguno sin cumplirla, en la misma forma estaban los tranviarios.

De modo que los obreros del calzado no habían palpado aún los indiscutibles beneficios que reporta a las clases laboriosas la Ley de Seguro; decretaron una huelga por amor propio, con el exclusivo objeto de hacer resaltar que son los rebeldes de todos los tiempos. Y los demás adhirieron, no por estar disconformes con la ley, ni por solidaridad, sino por aparentar en las esferas sociales obreras, ser por lo menos tan rebeldes como sus colegas zapateros.

Resulta un contrasentido lamentable, que mientras las oficinas salitreras continúan paralizando sus labores, y por lo mismo, lanzando a la desocupación forzosa, con su cortejo de miserias, a miles de esforzados trabajadores, sin pan ni hogar; los obreros del calzado en Santiago, sin ninguna razón medianamente atendible, decreten un paro voluntario y atronen el aire, por calles y plazas con gritos histéricos.

INFORMACIONES CABLEGRAFICAS DEL EXTERIOR

DE NUESTROS CORRESPONSALES ESPECIALES, VIA EASTERN Y ALL AMERICA CABLES INC. DE "THE UNITED PRESS". — LOS ORIGINALES DE TODOS LOS CABLEGRAMAS QUE SE INSERTAN EN ESTA SECCION, ESTAN A DISPOSICION DEL PUBLICO EN ESTA IMPRENTA

TICIAS BREVES DEL CABLE

LBOURNE 9.—El aviador militar capitán Williams, se en-
todavía detenido en Tulagi, esperando se le envíe un nuevo
para regresar a Australia, completando un vuelo de 10,000
—(U. P.)
MA 9.—Regresaron a la capital el Rey, la Reina y las prin-
ana y María.—(U. P.)
DRES 9.—El Gobierno no prohibirá la exportación de ar-
ún lo manifestó el sub-secretario de Relaciones Exteriores,
Locker Lampson, al ser preguntado acerca del comercio de
-(U. P.)
IA 9.—El Papa recibirá a los representantes del Episcopado
„ el arzobispo González de Durango y los obispos Méndez de
pec y Valverde de León.—(U. P.)
IA 9.—Se cree que el Pontífice destinará departamentos es-
para los chinos en el nuevo Colegio Teológico, ubicado en el
nículo, de acuerdo con sus deseos de establecer colegios teo-
speciales para los estudiantes chinos.—(U. P.)
UL 9.—Se libró un prolongado combate callejero en el cual
oficiales del Ejército de Salvación de Corea atacaron al ofi-
Estado Mayor, capitán Andrews, en cuyo socorro acudieron
damente otros oficiales americanos y británicos. El ataque
vo por el descontento de los coreanos respecto de sus sala-
. P.)
AGUA 9.—Los rebeldes sufrieron una seria derrota en un
que duró 40 minutos y se verificó en El Sapoa, cerca de
as fuerzas gubernativas se apoderaron de gran cantidad de
municiones. Se informa que los rebeldes sufrieron también
ota cerca de Los Tablones. Los plantadores de café norte-
os han solicitado la protección de los Estados Unidos en vis-
la situación se hace cada vez más seria.—(U. P.)
SELAS 9.—El Parlamento inició sus sesiones. El diputado
Brunet, resultó elegido Presidente de la Cámara por octava
P.)
RID 9.—La Junta Directiva del Ateneo cumplimentó al Rey,
ole su nombramiento como socio honorario. Le manifestó
mentado el número de socios gracias a las reformas introdu-
U. P.)
RID 9.—Se clausuró el Congreso de Aeronáutica, con asis-
marqués de Estella, el Embajador de Bélgica, el personal
bajada y otros diplomáticos, quienes se manifestaron muy
s del material empleado en las construcciones españolas.—

RID 9.—Se asegura que las negociaciones sobre Tánger se
rgado hasta principios del mes de Diciembre, debiendo tener
próxima conferencia para tratar de es tas cuestiones, en Pa-
próxima conferencia para tratar de estas cuestiones, en Pa-
P.)

Westminster
CIGARETTES

R SE INICIARON LAS SESIONES L PARLAMENTO BRITANICO

ARA RENUEVA SUS SESIONES
S, 9. — La Cámara de
es se reunió nuevamen-
.45 de la tarde, después
los más interrumpidos
vacaciones que s ob-
e hace muchos años.
ata de un nuevo período
s de la Cámara, sino de
ación del período de
cuando se apla. aron
es hasta el 9 del pre-
, debido a la continua-
huelga en las minas de
bo necesidad de convo-
sesiones especiales du-
eceso, a fin de renovar
, las regulaciones de
, motivadas originaria-
r la huelga general y
s en vigencia durante la
ón del paro en las mi-

mento proyecta dedicar-
iscusión acalorada sobre
proyecto de la electrici-
mplica un gasto de 250
e dólares para la conso-
e la mayoría de las pe-
antas eléctricas de toda
en una jigantesca com-
uper-potente con 11 plan
pales e innumerables li-
limentación. Según los
s de esta organización,
irán mediante ella cam-
ales en los distintos in-
de Inglaterra. Dicen los
sostenedores del proyecto que si este es aprobado y es posible conseguir electricidad barata en todo el país, se levantarán centros manufactureros en los distritos rurales, la congestión en las ciudades fabriles disminuirá, la producción por persona aumentará y el país no solo gozará de renovada prosperidad, sino que será posible pagar mejores salarios y las condiciones de vida de las clases trabajadoras mejorarán considerablemente, mediante una distribución más pareja de la población entre los distritos de las ciudades y de los campos.

Otro proyecto importante que será discutido en este período de sesiones es el proyecto sobre marcas de mercaderías que exije que todas las mercaderías importadas a Inglaterra lleven un sello de su país de origen.

Pero, desde el punto de vista popular, el interés sobre este proyecto será superado por el que despertarán los debates que indudablemente se producirán sobre la situación en China y otros asuntos internacionales.

Por otra parte, una persona íntimamente conocedora de los asuntos parlamentarios, dice que "las ansiedades de la Cámara de los Comunes en los próximos seis meses no serán parlamentarias, sino industriales y comerciales".

Se anticipa que el actual período de sesiones terminará en la segunda semana de Diciembre, después de lo cual quedarán suspendidas las reuniones hasta la apertura de un nuevo período oficial de sesiones en el mes de Febrero.

LONDRES,9.— Desde temprano concurren a reclamar sus asientos los miembros de la Cámara de los Comunes para concurrir a la sesión que se celebrará a las 2.45 P. M.

Asistirán a esta sesión numerosos diplomáticos y miembros de la Conferencia Imperial.

Se cree que el debate sobre el proyecto de ley referente a electricidad provocará una gran agitación.

LAS PERDIDAS DE LA HUELGA

LONDRES, 9. — En la Cámara de los Comunes, Sir Philip Cunliffe-Lister, presidente de la Junta de Comercio, declaró que las pérdidas directas e indirectas de producción que se deben a la paralización de las minas de carbón se han calculado entre 250 y 300 millones de libras esterlinas, excluyendo las pérdidas de pedidos por contratos debidas a la perturbación del comercio, pérdidas que no es posible calcular.—(U. P.)

LA PRODUCCION E IMPORTACION DE CARBON

LONDRES, 9. — En la sesión de hoy de la Cámara de los Comunes el Ministro de Minas, Mr. G. R. Lane-Fox, declaró, en respuesta a varias preguntas que le fueron dirigidas, que desde el 1.o de Mayo último las minas de carbón de Gran Bretaña habían producido 10.500,000 toneladas de carbón, fuera de lo juntado en la superficie, que, según los cálculos hechos hasta fines de Agosto, llegaba a 100,000 toneladas.

Manifestó además que 15.400,000 toneladas de carbón habían sido importadas entre el 1.o de Mayo y el 31 de Octubre.—(U. P.)

ESPAÑA

UN ORNAMENTO DICTATORIAL

MADRID, 9. —El diario "El Sol" considera ineficaz la Asamblea Nacional que se proyecta crear y la considera la antítesis de las Cortes Constituyentes y agrega que la referida Asamblea solo será un adorno de la dictadura. — (U. P.)

LERROUX ES PUESTO EN LIBERTAD

MADRID, 9. — El Gobierno acordó poner en libertad al leader republicano señor Lerroux, detenido últimamente por acusársele de haber escrito en una carta dirigida a un amigo expresiones hirientes para el Gobierno.—(U. P.)

SE REFORMARAN LOS TRAJES DE LAS DAMAS EN PALACIO

MADRID, 9. — Inmediatamente después de que regrese la Reina Victoria a esta capital, se dictarán las órdenes necesarias sobre la forma de los nuevos trajes de las damas que asisten a palacio.

Para la confección de los nuevos modelos se tendrán en cuenta las aspiraciones de la industria nacional.

Se dice que varias casas francesas han enviado modelos de trajes.--(U. P.)

LOS ARTILLEROS REALIZARAN UNA CEREMONIA EN HOMENAJE AL OFICIAL MUERTO EN PAMPLONA

MADRID, 9.—Los oficiales del arma de artillería celebrarán la festividad de Santa Bárbara, Patrona de Artillería, en el lugar donde tienen lugar las fiestas usuales.

Durante las festividades, los oficiales realizarán una ceremonia dedicada a la memoria del oficial de artillería muerto en Pamplona al producirse el alzamiento de artilleros.

Circula el rumor de que el Directorio prohibirá la verificación de este acto, fundándose en la posibilidad de que se produzcan desórdenes.—(U. P.)

Viña
MAIRE
— DE —
llermo
Barros Jara
sus vinos en chuicos y
ados a los siguientes pre-
uicos de 17 litros
.. .. $ 17.—
Semillón. . . 19.—
damajuanas de 10 litros
.. .. $ 10.—
Semillón. . . 11.—
amajuanas de 5 litros
.. .. $ 6.—
Semillón . .. 7.—
Embotellados
docena. . . . $ 12.—
Semillón. . . 14.40
Especial. . . 21.60
Especial. . . 24.—
STRIBUIDORES
Hnos.—Teléfono 69, Los
—BURATOVICH Y CIA.,
itas N.o 837. — Teléfono
Inglés 2321
ENTES GENERALES
IEDAD ANONIMA
JAHUEL
PO 752 — TELEFONO 278,
MATADERO

HABRIAN SURGIDO SERIAS DIFICULTADES EN LA CONFERENCIA IMPERIAL BRITANICA

Irlanda y la Unión Sud-Africana, habrían pedido la redacción de una constitución escrita para el Imperio, a lo cual Gran Bretaña se negó rotundamente

Se tiene entendido que, a pesar de la amistosa colaboración entre los delegados a la Conferencia Imperial con los miembros británicos de la misma sobre las cuestiones referentes al arreglo de ultramar y al desarrollo económico, ha surgido un serio problema en el comité de relaciones inter-imperiales.

De fuente segura se sabe que los delegados del Estado Libre de Irlanda y de la Unión de Sud Africa pidieron que la actual conferencia trazara una "Constitución escrita para el Imperio", a lo cual los británicos declararon enfáticamente que no se sentían inclinados a acceder.—(U. P.)

LONDRES, 9. — En la sesión de la Conferencia Imperial que tuvo lugar hoy, se tiene entendido que el delegado del Canadá se inclinó en favor de la Constitución pero al parecer no estaba dispuesto por ahora a secundar a Australia y Nueva Zelandia. Oscilaba entre una posición no comprometente y una oposición definitiva.

Según la opinión de los círculos de los delegados a la Conferencia, Hertzog cometió un error diplomático al inaugurarse la Conferencia por la declaración de carácter algo belicosa que hizo cuando se refirió a la posición de Sud Africa, según se informa, dando lugar de este modo a cierta rigidez en la resistencia británica. Se cree que una actitud más moderada habría servido mejor los intereses, introduciéndose un plan de Constitución de carácter más conciliador.—(U. P.)

RESULTADOS DE LAS ELECCIONES GRIEGAS

ATENAS, 9.— Los resultados definitivos de las elecciones en Atenas indican que aquí los antivenizelistas obtuvieron 7 asientos y los venizelistas 6.

ATENAS, 9.— Los venizelistas combinados no alcanzan a reunir mayoría absoluta. Por el temor de que los antivenizelistas provoquen una revolución, el General Condylis permanecerá en el poder hasta la convocación de la Cámara.

Se han adoptado severas medidas para mantener el orden.

ATENAS, 9.— Obtuvo la primera mayoría la coalición de republicanos moderados encabezada por Kaphandaris y Michalocopoulus; el segundo puesto corresponde al Partido Realista de Tsaldaris y sucesivamente los realistas moderados de Mataxas y los republicanos moderados del general Papanastasiou.

Los comunistas obtuvieron un número reducido de votos excepto en Larissa, Salónica y Kavalla.

LONDRES, 9.— El corresponsal de la Exchange Telegraph Co. en Atenas informa que, según los resultados finales de la elección del Domingo, la Unión Liberal y la Unión Republicana obtuvieron 165 asientos; el partido popular realista, 65; el partido del general Metaxas, 45, y los comunistas y demás partidos, 11 asientos. — (U. P.)

INFRMACIONES COMERCIALES E INDUSTRIALES

ALGODON

LIVERPOOL, 9. — El algodón se cotizó hoy en la forma siguiente: 6.62 peniques por libra, para entrega en Noviembre; 6.80 peniques por libra, para entrega en Diciembre; 6.87 peniques por libra, para entrega en Enero; 6.96 peniques por libra, para entrega en Marzo; 7.05 peniques por libra, para entrega en Mayo.

A los precios indicados se hicieron transacciones por 10,000 fardos.—(U. P.)

GRANOS

CHICAGO, 9.—La carne de cerdo se cotizó hoy en esta plaza a razón de 13 las cien libras para entrega en este mes.— (U. P.).

ACUERDO DE LOS PRODUCTORES ARGENTINOS DE VINO

BUENOS AIRES, 9. — Comunican de Mendoza que, como consecuencia del desastre ocasionado por las heladas, los productores de vinos ordenaron a sus agentes en el litoral la suspensión de todos los contratos de ventas de vino y operaciones anexas.

No se conoce aún exactamente el monto de las pérdidas, pero se espera que no será tan desastroso como se cree. — (U. P.).

ANIMALES

CHICAGO, 9. — Los animales en pie se cotizaron en la forma indicada a continuación:

Novillos, 12.40 centavos oro por libra; terneros de un año, 12.25 centavos oro por libra; terneras, 12.50 centavos oro por libra. — (U. P.).

GRANOS

CHICAGO, 9. — Los granos que se indican a continuación se cotizaron a los precios siguientes:

Trigo, por bushel, entrega en Noviembre, 1.41 7|8; entrega en Enero, 1.46 1|2; maíz, por bushel, entrega en Noviembre, 0.70; entrega en Enero, 0.79; avena, por bushel, entrega en Noviembre, 0.42 3|4; entrega en Enero, 0.47 1|4. — (U. P.).

Los fertilizantes y la agricultura

DECLARACIONES DE Mr. R. W. DUNLAP

ATLANTA, 9.—El ayudante del Secretario del Departamento de Agricultura, Mr. R. W. Dunlap, hablando ante la Asociación Nacional de Abonos, declaró que el problema agrícola nacional afectaba en forma definida a la industria de los fertilizantes, que había sufrido de la reciente depresión agrícola.

Calculó que la venta anual de abonos ascendía a 300 millones de dólares y que estaba destinada a aumentar, incluyendo 3,700.000,000 de toneladas de fosfatos ácidos, cuyo flete solo representa 10 millones de dólares.

Mr. Dunlap dijo finalmente que el Gobierno desarrollaba nuevos procesos referentes a la manufactura de abonos nitrogenados sintéticos.—(U. P.)

CARNES

CHICAGO 9. — La carne de vacuno se cotizó en la forma siguiente:

De primera 16 a 19 centavos por libra; de segunda 13 a 15 centavos oro por libra. (U. P.)

CHICAGO 9. — La carne de ternera se cotizó a razón de 16 a 18 centavos oro por libra. (U. P.)

LINAZA

CHICAGO 9. — La linaza se cotizó hoy a razón de 2.20 1|8 para entrega en Noviembre y 2.21 1|2 para entrega en Diciembre. (U. P.)

METALES

NUEVA YORK, 9. — Los metales que se indican a continuación se cotizaron a los precios siguientes: cobre, 13.80 centavos por libra; estaño, 71 centavos oro por libra.—(U. P.)

ALGODON

NUEVA YORK, 9. — El algodón se cotizó hoy en la forma siguiente: 12.36 centavos oro por libra, para Diciembre; 12.46 centavos oro por libra, para Enero; 12.68 centavos oro por libra para Marzo; 12.93 centavos oro por libra, para Mayo; 13.15 centavos oro por libra. para Agosto. — (U. P.)

ALEMANIA

EL NUEVO EMBAJADOR BRITANICO PRESENTA SUS CREDENCIALES

BERLIN, 9. — El nuevo Embajador británico Sir Ronald Lindsay presentó sus credenciales al Presidente Hindenburg. —

BERLIN, 9. — El nuevo Embajador británico, Sir Ronald Lindsay, al presentar sus credenciales en presencia del Presidente Hindenburg, del Ministro de Relaciones Exteriores señor Stresemann y del secretario de Estado señor Schubert, manifestó que la firma de los tratados de Locarno y la entrada de Alemania a la Liga auguraban una reconciliación que intensificaría más y más la seguridad de la paz mundial.

En respuesta, el Presidente Hindenburg dijo que la reconstrucción económica y el establecimiento de una paz duradera en Europa era una gran tarea que todavía esperaba ver realizada.—

FUE RECHAZADA UNA MOCION DE DESCONFIANZA AL GOBIERNO

BERLIN, 9.— En la sesión que celebrará hoy el Reichstag con motivo del 8.o aniversario de la República, los socialistas presentarán una moción por la cual se prohibe definitivamente y para siempre el regreso el regreso Alemania.

La actual ley de defensa de la República, dictada en Julio último, establece únicamente que el Gobierno puede prohibir a los siempre el regreso del ex-Kaiser a nantes su regreso al país.

BERLIN, 9. — El órgano de la prensa local "Vorwaerts", comentando la intención del Gabinete, de restablecer la costumbre de conceder títulos y medallas, pregunta acaso el Gobierno no tiene asuntos de más importancia de los cuales preocuparse en el aniversario de la revolución alemana. —(U. P.)

BERLIN, 9. — En el Reichstag los partidos de Gobierno conjuntamente con los socialistas votaron en contra del voto de desconfianza al Gobierno.—(U. P.)

NO TENDRIAN IMPORTANCIA LOS DOCUMENTOS ROBADOS A UN MIEMBRO DE LA MISION MILITAR EN ARGENTINA

BERLIN, 9. — La prensa continúa publicando sensacionales y extensos artículos sobre los supuestos documentos que le habrían sido robados al teniente Aníbal Imbort, miembro de la comisión argentina de compras.

El corresponsal de la United Press entrevistó al agregado militar argentino, coronel Manuel Rodríguez, quien declaró que la valija robada no contenía documentos importantes, y pidió que los diarios rectificaran las versiones que habían dado sobre el asunto. — (U. P.).

Mañana partirá Mr. Collier a Chile

NUEVA YORK, 9. — El Embajador de los Estados Unidos en Chile, Mr. Collier, se embarcará el Jueves a bordo del vapor "Santa Teresa" para reasumir su puesto en Santiago.— (U. P.)

BRASIL

RIBEIRO CONTINUARA HOY SU VUELO A PUERTO PRAIA

LAS PALMAS, 9.—Confirmando cuanto trasmitimos ayer respecto a la continuación del raid del hidroavión brasileño "Jahu", desde esta isla, el decollage se produjo esta mañana, a las 6.30 horas.

El "Jahu" con su tripulación completa—la misma salida de Génova—abandonó a esa hora Bahía Gandó, situada en la isla Gran Canaria, llevando por destino Porto Praia, en Cabo Verde.

Momentos antes de partir, el jefe del raid, piloto Juan Ribeiro de Barros, manifestó al corresponsal que piensa llegar a Porto Praia a las 16 horas, habiendo recibido informes de que el tiempo en Cabo Verde es bueno.—(Especial).

CAMBIOS DIPLOMATICOS Y CONSULARES

RIO DE JANEIRO, 9.—Por el Ministerio de Relaciones Exteriores, han aparecido los respectivos decretos por los que se pone en disponibilidad activa al Ministro Alfredo Almeida Brandao y al cónsul general Roberto Mesquita, transfiriéndolo del consulado general en Porto (Portugal) al de Buenos Aires, al señor Paulo de Moro; nombrando Ministro Plenipotenciario en Cuba, al doctor Arturo de Araujo Jorge y cónsul general en Porto al actual Director del Ministerio de Relaciones, doctor Luis Pereira de Faro Junior; elevando a directores de las secciones que se indican del mismo Ministerio de Relaciones, al doctor Mario Barros de Vasconcellos en Contabilidad y al doctor Ayres de Maia Monteiro, en Límites; ascendiendo a primeros oficiales de gabinete a los doctores Ronald de Carvalho y Acyr Paes y a segundo oficial al doctor Moacyr Briggs y por último, incluyendo en la secretaría de Relaciones Exteriores al doctor Paulo Silveira como segundo oficial, extrayéndolo del cuerpo diplomático.—(Especial)

INTERESANTES DESCUBRIMIENTOS PREHISTORICOS

RIO DE JANEIRO 9.—Informan de Minas Geraes que el célebre sabio dinamarquéz Dr. Lund, encargado por el Museo Nacional de una serie de investigaciones científicas ha descubierto en el valle del Río Velho restos de ochenta individuos pertenecientes a una raza muy antigua; además de animales prehistóricos especialmente mastodontes. (U. P.)

SUIZA

EL PROGRAMA DE LA PROXIMA REUNION DEL CONSEJO

GINEBRA, 9. — La Secretaría General de la Liga de las Naciones anuncia que el programa de la próxima sesión del Consejo comprenderá 30 puntos. Se fijarán en la reunión del Consejo las fechas en que se celebrarán las conferencias sobre economía y desarme de 1927.—(U. P.)

TEATROS

CAMILA QUIROGA ESTRENO ANOCHE "LOS NUEVOS YERNOS", DE BENAVENTE

Parecerá un poco paradojal, pero la verdad es que hay en Santiago más curiosidad por una comedia del señor Berisso, autor de "Las alas rotas" que por una comedia de don Jacinto Benavente, maestro de la escena, de la psicología y del diálogo, dígase lo que se quiera.

El estreno de la comedia "Los nuevos yernos" llevó anoche buena concurrencia al Comedia, pero menos numerosa por cierto que la que tuvo la noche anterior la tercera representación de la comedia del señor Berisso. El mundo es así y no hay más que hablar. La comedia de Benavente es una pieza interesante y sobre todo típica de la destreza y habilidad del autor de los "Intereses creados" en el manejo del diálogo y en la técnica superior del teatro.

En "Los nuevos yernos", se reproduce un trozo animado, lleno de color y de intención, de la vida moderna. Frente al espíritu antiguo, representado por un suegro un poco botarate y otro poco liviano de cascos, sitúa el autor una pareja modernista, en que el marido voluntarioso, enérgico y dominador es el retrato del hombre de negocios de hoy, fantasista, atrevido y un tanto liviano de escrúpulos. Para servir una de sus combinaciones casa a su suegro con una rica viuda de la cual se susurran vagas liviandades. Pero la viuda se conquista el corazón de su nuevo marido y la combinación está a punto de derrumbarse. Finalmente el hombre de negocios convence a todos que él debe imponer los rumbos de la gran empresa en crisis y hacerse lo que él ordene.

Este asunto, como estructura de una comedia muy movida y muy hablada, le sirve al autor para dilapidar un abundante caudal de sentencias en que se hace la apología del dinero y se exalta también el desinterés, a punto que el espectador no sabe a qué carta quedarse. Es una manifestación más del ingenio y de la espiritualidad tan despierta del célebre dramaturgo.

"Los nuevos yernos" sirvió para presentar a la compañía en un plano de conjunto, que es justo apreciar como muy brillante. La señora Quiroga, el señor Olarra y el señor Blanco que tuvieron los roles de mayor responsabilidad, hicieron una interpretación viva e intencionada. Olarra, especialmente, pudo destacar bien su personalidad en roles serios en que sabe hacer uso de un énfasis sobrio y convincente.

La señora Arneodo tuvo un momento muy feliz en el tercer acto, cuando bocetea a la muchacha moderna.

La mise en scene muy correcta y muy cuidada. La obra fué recibida con agrado.—L. R.

¿Necesita Ud. ganar dinero?
VEINTE HOMBRES AMBICIOSOS, QUE TENGAN CONFIANZA EN SI MISMOS Y DESEEN GANAR DINERO, NECESITA ORREGO EN
ALAMEDA ESQ. GALVEZ
Presentarse de 2 a 3 P. M.
12—N

NOTICIAS BREVES DEL CABLE

MADRID 9.—Ha sido designado el Ministro en Río de Janeiro, Embajador especial para la trasmisión del mando, por el nuevo Presidente del Brasil Dr. Washington Luiz.

RIO DE JANEIRO 9.—Los diarios publican íntegramente la larga carta del ex-Presidente del Paraguay, Dr. Eusebio Ayala, al diputado Dr. Lindolfo Collor, conteniendo vivos elogios al libro que este último ha editado, titulado "El Brasil y la Liga de las Naciones", conteniendo sus juicios periodísticos sobre el aludido asunto.

RIO DE JANEIRO 9.—Ha sido firmado hoy el contrato del match revancha entre los boxeadores profesionales Santa (portugués), e Isla (argentino). Se fijó la fecha del 5 de Diciembre para su realización.

BARCELONA 9.—El cónsul chileno condecoró al alcalde de Barcelona con las insignias de la Orden al Mérito, que le fué otorgada por el Gobierno de Chile.—(U. P.)

SAN SALVADOR 9.—Se ha convocado a elecciones de Presidente Vice-presidente y diputados, para el próximo período constitucional. El señor Pío Romero Bosque, Ministro de Guerra, aceptó la candidatura persidencial, contando con el apoyo del partido nacional democrático.—(U. P.)

BUENOS AIRES 9.—El ex-Canciller alemán, doctor Luther, reanudó sus actividades asistiendo a un almuerzo ofrecido por el Presidente Alvear y visitando luego varias escuelas.—(U. P.)

LA PAZ 9.—De Uyuni comunican que los aviones La Paz y Oruro partieron en dirección a Potosí a las 8.20, sirviendo de piloto el segundo de los aviones nombrados. Se ha sabido que el Holberly llegó sin novedad a Potosí a las 10; pero no se tienen noticias acerca de si al Oruro y el La Paz llegaron también.—(U. P.) misión del mando.—(U. P.)

LA PAZ 9.—Comunican de Pulacayo que el aviador francés Lemaitre aterrizó ayer en la tarde en el lugar denominado Tolapalca, distante unos 25 kilómetros de Pulacayo. El avión aterrizó en perfectas condiciones, y en un lugar apropiado. El motivo del descenso fué falta de gasolina. La comisión enviada por el aviador llegó a las 9 de la noche a Pulacayo, mandándosele inmediatamente auxilios. Hoy seguirá viaje a Potosí.—(U. P.)

RIO DE JANEIRO 9.—Llegó a ésta el Presidente electo señor Washington Luiz, a quien se tributó un entusiasta recibimiento. Concurrieron a recibirlo las autoridades, prominentes políticos y delegaciones de numerosas sociedades. La esposa del Presidente recibió numerosos obsequios, consistentes en ramos de flores. El Presidente y su esposa se alojarán en el Palace Hotel hasta que se efectúe la trasmisión del mando.—(U. P.)

RIO DE JANEIRO 9.—El Supremo Tribunal Militar ha absuelto al mayor Bartoldo Klinger. En este sensacional proceso, el aludido militar aparecía acusado de desobedecer las órdenes de sus superiores jerárquicos.—(A. A.)

Acabamos de recibir
RELOJES "Big-Ben"
"Baby-Ben"
"Jack O'Lantern" luminosos
JAULAS de bronce, desde $ 28 M|L.
THERMOS y estuches con thermos para excursiones
CRISTALERIA Baccarat
CUCHILLERIA de plaqué
CAFETERAS rusas (Percelator)
E INFINIDAD DE OTROS ARTICULOS
Departamento Especial
MORRISON & Co.
AHUMADA 65 —:— SANTIAGO

ACTIVIDADES DEPORTIVAS MUNDIALES

SE HA CONCERTADO UNA PELEA ENTRE ELKY CLARK Y FIDEL LABARBA

NUEVA YORK, 9. — El pugilista inglés Elky Clark y el campeón de peso mosca Fidel Labarba, han concertado una pelea en que se pondrá en juego el campeonato y que se llevará a cabo en Madison Square Garden.

No se ha fijado aún la fecha del match. — (U. P.).

FUE SUSPENDIDO HARRY PERSSON

NUEVA YORK, 9. — La Comisión de Box suspendió al pugilista sueco de peso pesado Harry Persson, debido a los fouls que cometió en su última pelea con Bud Gorman. — (U. P.).

PREPARATIVOS PARA EL RAID MADRID-GUINEA

MADRID, 9. — El aeródromo de Cuatro Vientos envió a Melilla las máquinas, material footgráfico y de aviación para el hidroplano que efectuará el raid a Guinea.

El comandante Llorente, jefe de la expedición, llegará en breve a Madrid para fijar la fecha de la partida.

La patrulla de hidroaviones recorrerá 15,000 kilómetros, atravesando zonas peligrosas sometidas a diversas influencias meteorológicas. Los aparatos son todos del tipo Dornier, análogos al "Plus Ultra".—(U. P.)

HA SIDO APROBADO EL ITINERARIO DEL RAID DEL CAPITAN BARBERAN

MADRID, 9. — Ha sido aprobado el itinerario del aparato terrestre tipo Breguet que piloteará el capitán Barberán y en el que recorrerá 16,000 kilómetros. Internándose en el Africa, remontará el Nilo hasta El Cairo.

Acompañará al capitán Barberán el teniente González Gil. Aprovechando la luna de Diciembre realizará el recorrido de Sevilla a Bata, cubriendo 4,000 kilómetros sin etapas, a través del Gran Atlas.—(U. P.)

MEXICO

UNA DECLARACION DEL EPISCOPADO

MEXICO, 9.— El Episcopado ha formulado una declaración dirigida al general Obregón en la que manifiesta que la Iglesia cuenta con la simpatías de todas las sectas religiosas norteamericanas, porque la política del Gobierno va dirigida no solamente contra los católicos sino contra todas las religiones.

Declara que el general Obregón habría podido salvar al país si hubiera otorgado una constitución en que no existieran conflictos religiosos y termina:

"De ninguna manera está dispuesta la Iglesia Católica a llegar a ser una esclava del Estado en materias religiosas, ni a permitir que la iglesia se convierta en una dependencia del Gobierno". —

COLOMBIA

LA LLUVIA CAUSA PERJUICIOS POR 400.000 DOLARES EN PLOMPLONA

BOGOTA, 9. — Comunican de Pamplona que a consecuencia de la inundación provocada por las lluvias de anoche murieron cuatro personas y hubo perjuicios por valor de 400,000 dólares.

Cuatro puentes de la carretera de Pamplona a Cucuta, los edificios de los colegios, hospitales y conventos y la planta eléctrica quedaron destruidos.

La lluvia continúa todavía y se teme produzca nuevos desastres.—

EL REY DE LOS CIGARRILLOS HABANOS
THE MONARCH
$1.20 cajetilla

Boy Scouts de Chile, Brigada de Girl Guides "Presidente Alessandri".—Se ruega a las guides de esta Brigada estar antes de las 2 P. M. en el cuartel de la Brigada, con el uniforme, para llevar a cabo la visita a las imprentas de los diarios de la capital.

El Sindicato de Matronas de Santiago cita a reunión a todas las matronas para hoy Miércoles, a las 8 1|2, en Compañía esquina Morandé.

En la Oficina de Informaciones de este diario hay una carta dirigida al señor Armando Soto Alvarez. Puede pasar a retirarla después de las cuatro de la tarde. Se trata de un asunto urgente.

CONFERENCIA EN LA ESCUELA DE ARTES Y OFICIOS

Como se había anunciado anteriormente, hoy a las 5 y media se efectuará, en el Salón de Actos del establecimiento, la conferencia sobre arte de la señora Amanda Labarca H., con el siguiente programa:

Orquesta.

Canto de una alumna de la cuarta preparatoria del Liceo número 5.

Charla sobre "Arte".

Danza holandesa por las alumnas del 5.o año del Liceo N.o 5.

Se invita a todas las personas que se interesen y especialmente a las familias de los apoderados de los alumnos.

DAVIS Y CIA.
AHUMADA 31

Se intensifica el movimiento adverso al Estatuto Administ

DE TODOS LOS PUNTOS DEL PAIS LLEGAN TELEGRAMAS QUE EXTERIORIZAN EL DESCONTENTO.— LOS EMPLEADOS PUBLICOS ORGANIZAN REUNIONES PARA HACER LLEGAR A LOS PODERES PUBLICOS SUS OBSERVACIONES

Oportunamente dijo "La Nación" que los oficiales y sub-oficiales del Sector Postal de Santiago, como también los de Distrito Telegráfico, habían celebrado una reunión para considerar la situación en que quedan en el proyecto de Estatuto enviado por el Gobierno, para su discusión, al Congreso Nacional.

EN CUANTO AL PERSONAL DE CORREOS

Se nos ha informado en la tarde de ayer que las comisiones nombradas para redactar un memorial ha dado término a su labor, entregando un interesante documento a la Jefatura del Sector Postal. Esta, a su vez, lo remitirá a la Dirección General con el objeto de que siga el curso que se estime legal.

Hablando sobre esta materia, se nos dijo que entre las cosas que solicitan los oficiales es un sueldo mínimo de trescientos cincuenta pesos, y la no supresión de la gratificación del 10 o|o de que actualmente disfrutan los empleados del servicio nocturno.

Por otra parte, se nos ha informado que existiría el propósito de enviar circulares a los miembros del Parlamento, haciéndoles presente la grave situación que se presenta para el buen desarrollo del servicio de Correos y Telégrafos, si llega a ser aprobado el proyecto de Estatuto Administrativo.

LA TESORERIA FISCAL TAMBIEN ELEVARA UNA SOLICITUD

En esta repartición pública se está estudiando desde hace días el proyecto de Gobierno que fija la planta y sueldos del personal de la Administración Pública.

Reunidos los empleados hubo unanimidad para estimar que en él se cometen graves errores y las consiguientes injusticias para el personal, que en general, presta sus servicios desde hace muchos años en esa repartición.

En esta situación, los empleados de la Tesorería nombraron una comisión para que elevara un memorial a la superioridad. Ese documento será conocido por los miembros de la Comisión de Gobierno, en algunos días más.

Aun cuando los empleados encargados de su redacción no desean anticipar declaraciones, se sabe que se trata de un documento interesante y que contiene datos precisos sobre los errores del proyecto de Estatuto.

UNA GRAN ASAMBLEA DE PROFESORES PRIMARIOS

Mañana, a las 5 P. M., se llevará a efecto en el local de la Asociación General de Profesores (Delicias 357) una gran asamblea de maestros que estudiará ampliamente la situación que les crea el Estatuto Administrativo. Reina gran interés en los círculos educacionales por asistir a esta reunión, pues se ha invitado a los profesores de las diversas ramas de la enseñanza.

AGRUPACION NACIONAL DE DIRECTORES DE ESCUELAS

Con una asistencia superior a 50 directores celebró asamblea esta institución. Siguió estudiando el Proyecto de Estatuto Administrativo. Acordó lo siguiente:

1.o Redactar un manifiesto con el objeto de ilustrar la opinión del país, acerca de las injusticias que encierra este Proyecto para la enseñanza primaria.

2.o Autorizar a la mesa directiva para aceptar la invitación de sociedades organizadas que tiendan a formar un frente único y para proponer como delegados a las personas que crea conveniente.

3.o Enviar circulares a los maestros de provincia para intensificar la campaña; y

4.o Acercarse a la dirección de los diarios para la publicación de trabajos relacionados con el Estatuto.

TELEGRAMAS RECIBIDOS POR LA ASOCIACION DE PROFESORES

Damos a continuación las comunicaciones telegráficas recibidas hasta hoy:

CURACAUTIN.— Agrupación Curacautín aplaude actividad frente Estatuto. Coadyuvará labor y acuerdos Junta Ejecutivo.—**Soto**, presidente.—**Winter**, secretario.

PUTAENDO.— Agrupación alarmada desproporción renta fija Estatuto, comparada otras reparticiones, e injusta clasificación categorías. Protesta enérgicamente, acompañando Junta. Maestros rurales quedan situación deprimento. Estamos contra atentado enseñanza.—**Teodolinda Otaíza**, presidente.—**Angel Hurtado**, secretario.

VALLENAR.— Comité Empleados Públicos Vallenar acordó adherir entusiastamente movimiento iniciado Uds. objeto revisar proyecto Estatuto. Comité secundará acción y tratará resguardar intereses empleados, principalmente profesores.—**Artemio del Solar**, presidente.—**Angel C. Femenías**, secretario.

CURICO.— Agrupación profesores Curicó reunió en gran asamblea general profesorado todas las ramas de la enseñanza. Acordó dirigir telegramas contra Estatuto, diarios y parlamentarios. Constituyóse Comité con representación primarios, secundarios, especial y normales para seguir impulsando mejoramiento económico y cultural. Ofrecemos incondicional adhesión Junta y esperamos órdenes.— **Almazábal**, presidente.—**Díaz**, secretario.

QUILLOTA.— Nombróse Comité provisorio representación maestros todas ramas enseñanza, encargado defender intereses gremio, conculcados proyecto Estatuto. Existe entusiasmo. Prepare gran asamblea. —**Zamora**, presidente accidental.—**Oliva**, secretario.

QUIRIHUE.— Agrupación profesores Itata gran asamblea acordó rechazar Estatuto, coloca maestros miserable situación. Adherimos entusiasmo acuerdos adopte Junta. Adelante.— **Romero**, presidente.—**Franco**, secretario.

CURICO

LOS PROFESORES DE CURICO PIDEN EL CONCURSO DE "LA NACION"

Para que se les mejore la situación en el Estatuto Administrativo

Hemos recibido ayer el siguiente telegrama:

CURICO 9. — "La Nación". — "El profesorado de todas las ramas en la enseñanza, reunidos en gran asamblea, acordó solicitar el concurso de ese importante diario para conseguir una mejor situación para el magisterio en el proyecto de Estatuto Admintsrativo, en relación a sus funciones y al actual sistema monetario y carestía de la vida. — (Fdo.) — **Almazabal**, Presidente de la Agrupación de Profesores."

ACONCAGUA

SE INICIA LA COMPAÑA CONTRA EL ESTATUTO ADMINISTRATIVO

(De nuestro corresponsal, por telégrafo)

SAN FELIPE 9. — El profesorado secundario reunido en gran asamblea, acordó iniciar una enérgica campaña contra el proyecto de Estatuto Administrativo.

COLCHAGUA

SE CONSTITUYE LA ASOCIACION DEPARTAMENTAL DE PROFESORES

Y su primer acuerdo es protestar contra el Estatuto Adm'nistratvio

(De nuestro corresponsal, por telégrafo)

RENGO 9. — El profesorado, reunido en asamblea plena, con la asistencia de la mayoría de los primarios y secundarios, constituyó la Agrupación Departamental de la Asociación General de Profesores de Chile.

Como lo sostuvo «La Nación» hace algún tiempo, se suprimirán sesenta comunas en todo

LA INSPECCION DE GEOGRAFIA HA PUESTO TERMINO AL ESTUDIO, QUE SERVIRA DE BASE A L PROYECTO DEL MINISTRO DEL INTERIOR

El Ministro del Interior tiene ya en su carpeta el estudio que sobre reforma de la división comunal encargó confeccionar a la Inspección de Geografía estudio con cuyos datos el Premier confeccionará el correspondiente mensaje al Congreso Nacional.

A lo largo de todo el territorio se suprimen, refunden o anexan a otras sesenta comunas habiéndose tomado en consideración para proponer esta reforma la circunstancia de tener una entrada inferior a $ 30.000 anuales, suma con la cual no pueden mantener en forma eficiente sus servicios municipales.

Muchas son, sin embargo, las comunas que teniendo entradas inferiores a la suma indicada han sido mantenidas en el proyecto ya sea por abarcar una gran extensión de territorio por que sus entradas son precarias debido al escaso valor de los terrenos o por razones de caracter geográfico, administrativo o de otra índole.

Damos a continuación, por provincias la lista de comunas que se suprimen en el proyecto en referencia sin tomar en cuenta los departamentos de Tacna y Arica que no fueron incluídos en los estudios ordenados por el Gobierno.

Las provincias de Tarapacá y Antofagasta conservan en el proyecto la misma división comunal que les señaló el decreto ley N.o 803 de 22 de Diciembre de 1925, ley que reformó la división anterior en ambas provincias sólo existe una comuna por departamento, a escepción de Tocopilla que tiene las de Tocopilla y Cobija que quedarán subsistentes; y del departamento de Taltal que tenía a las de Santa Luisa y Aguada, ya refundidas por el decreto ley mencionado.

En la provincia de Atacama

queda el departamento de Chañaral en la misma forma actual, esto es con una sola comuna; los demás departamentos en la misma forma menos en Vallenar donde se suprimen la comuna de San Félix que tenía en 1924 1.437 habitantes y $ 12.478 anuales de entrada.

En la provincia de Coquimbo

departamento de La Serena la comuna El Algarrobito se agregará a la de La Serena; El Algarrobito tiene $ 11.772 de entradas anuales y 2.333 habitantes.

En el departamento de Coquimbo se refunden las comunas de Pan de Azúcar y Andacollo, cuyas entradas ascienden a $ 16.431 y 14.214 respectivamente.

En Illapel está la comuna de La Canela con $ 10.267 de entradas pero en cambio tiene una población superior a 7 mil habitantes, por lo que se ha estimado conveniente no innovar.

Provincia de Aconcagua

El territorio comunal de Longotoma, que había sido repartido por el decreto ley 803 entre las de La Ligua y Quilimarí será anexada a la de Petorca; la de Quilimarí que tiene $ 9.607 de rentas se anexará a Los Vilos; la de Chincolco con $ 19.301 y 3.019 habitantes pasará a la de Petorca.

En el departamento de San Felipe se cambiará el nombre de la comuna de Las Juntas por el de San Esteban y se disgregará a la subdelegación 6.a de "Tambo" de la Comuna de Santa María para ser agregada a la comuna de San Felipe.

En el departamento de Los Andes la comuna de Rinconada de Silva se llamará Rinconada de Los Andes.

Provincia de Valparaíso

Departamento de Quillota. — Puchuncaví se anexa a la de Quinteros; El Melon a Nogales e Hijuelas a Ocoa.

Las comunas anexadas tenían $ 6.231; $ 21.159 y $ 20.299 de entradas.

La comuna de Olmué será anexada a Limache.

En el departamento de Valparaíso, ciudad del mismo nombre se refundirán las comunas de las Zorras Cordillera, San Agustín, Las Delicias y el Barón, en una sola, quedando el departamento con las comunas de Valparaíso y Viña del Mar.

En el departamento de Casablanca se anexará Marga Marga, con $ 14.910 de entradas a la de Casablanca.

Provincia de Santiago

Lampa con $ 19.600 de entradas y 1.883 habitantes pasará a Barrancas y todas las comunas de la ciudad de Santiago se refundirán en una sola.

La Inspección de Geografía ha aconsejado para los efectos electoria la comuna Isla de Malpo con go y Valparaíso por circunscripciones con un radio igual a las actuales comunas.

En el departamento de la Victoria comuna Isla de Maipo con $ 22.035 de entradas pasa a Talagante.

Provincia de O'Higgins

La comuna de Valdivia de Paine del departamento de Maipo con $ 12.784 de entradas pasará a la comuna de Maipo y La Rosa del departamento de Cachapoal con $ 19.765 pasa a Peumo.

Provincia de Colchagua

Departamento de Caupolicán. — Coinco con $ 13.019 se anexará a El Olivar.

Departamento de San Vicente. — Zúñiga con $ 16.500 pasará a la comuna cabecera del departamento.

En el departamento de San Fernando la comuna de El Rosario con $ 15.599 se anexará a La Estrella y Población que sólo tiene $ 5.731 de entradas anuales pasará a Peña Blanca.

Calleuque cambiará su nombre por el de Peralillo y Peña Blanca por Machigue por ser estos pueblos las cabeceras de las comunas.

Provincia de Curicó

Se modificarán los límites de las comunas de Morzay Teno a fin de compensarlas económicamente y las comunas de Llico con $ 10.735 y Licanten con $ 8.316 serán anexadas a Vichuquén.

La 5.a subdelegación Alcántara se segregará de Vichuquén para incrementar el territorio de la comuna de Paredones.

Provincia de Talca

Villa Prat, con $ 10,328, pasa a depender de Valdivia de Lontué.

En el departamento de Curepto ninguna de las Municipalidades existentes tiene $ 30,000 de entradas, por lo que las comunas de Gualleco ($ 5,350) y Tonlemo ($ 6,164) se anexarán a Curepto.

La comuna de Toconey ($ 6,794) pasa a Putú.

Provincia de Maule

Nirivilo ($ 4,261) y Empedrado ($ 6.695) se refunden con este último nombre y aunque juntas no alcanzan a tener el límite de entradas se mantendrá la situación indicada por razones geográficas y administrativas.

Curanipe ($ 8,019) se anexará a Chanco y el departamento de este nombre quedará con una sola comuna.

Coronel de Maule ($ 10,835) se anexará a Cauquenes y Pocillas ($ 7,201) a Quirihue. La comuna de Portezuelos ($ 19,283) a Ninhue.

El Gobierno encarará una solución definitiva de los problemas salitreros

AYER SE EFECTUO EN EL MINISTERIO DE HACIENDA UNA REUNION A QUE ASISTIERON REPRESENTANTES DE LOS INDUSTRIALES, DEL GOBIERNO Y ALTOS FUNCIONARIOS

Ayer se llevó a efecto en el Ministerio de Hacienda la reunión a que convocó el Ministro señor Lautaro Rozas, a los representantes de las empresas salitreras, a los miembros de la Delegación Fiscal, a la Asociación Salitrera, con el objeto principal de ocuparse de la situación actual de la industria.

Asistieron a esta importante reunión, además del Ministro señor Rozas los señores Agustín Edwards, Pascual Baburizza, W. O. Simón, Max Mooyer, David Blair, Carlos del Campo, Jorge Jones, Tomás Ramírez Frías, Francisco Jeffery, Manuel A. Prieto, Sigfredo Gildemeister, Pedro Montenegro, Alfredo Santander, Rodolfo Wilhem y el jefe de la Sección Salitre del Ministerio, señor Ricardo Undurraga.

Se tomó conocimiento de las existencias de salitre en los puertos del Norte y en los mercados europeos y se entró a deliberar sobre las posibilidades de venta de estos stocks.

Objeto de un interesante debate fué la situación que habrá de producirse después del 30 de Junio próximo, fecha en que expira la facultad de la Asociación Salitrera para mantener la concentración de las ventas.

Se estudió con todo detenimiento la situación comercial actual del salitre y las expectativas para el año entrante.

También preocupó la atención de los asistentes el problema de la desocupación obrera, la que ha llegado a límites extremos en la región salitrera, a juzgar por las informaciones que han recibido la prensa y el Gobierno. A este respecto el señor Ministro mencionó como uno de los medios para conjurar la crisis de trabajo, la ejecución de obras de regadío en la provincia de Atacama, que permitiría ocupar a gran parte de los obreros cesantes, contando además con las facilidades de transporte por la proximidad de las provincias de Atacama y las salitreras.

Se estudiaron las posibilidades de incrementar el empleo del carbón nacional en las faenas del salitre, con lo que se aliviaría también la situación de otra de nuestras principales industrias. Sobre este particular la Asociación Salitrera, por medio de sus representantes quedó de enviar al Gobierno un estudio técnico completo.

A continuación se entró a tratar del abaratamiento del yodo destinado a usos industriales, cambiándose sobre el particular interesantes opiniones.

El Ministro señor Rozas pidió la opinión de los asistentes sobre los proyectos de protección a la industria salitrera que en la actualidad están pendientes del Congreso Nacional; uno del Diputado señor Ramírez Frías y otro de la Sociedad Nacional de Minería.

Se consideraron diversos puntos que servirían de base para encarar la realización de legislación puramente salitrera y el establecimiento de organismos eficientes que tengan a su cargo todos los asuntos y problemas del salitre.

Se consideró de conveniencia efectuar nuevos cateos en las pampas y en general en todos aquellos sitios donde los industriales han manifestado interés por hacer adquisiciones de terrenos.

Hubo acuerdo unánime entre los asistentes para estimar que la industria salitrera atraviesa por una importante evolución con las nuevas aplicaciones que se están ensayando y cuyos resultados serán conocidos en unos meses más.

Por último se acordó no alterar ni innovar el sistema actual de ventas del salitre, por lo menos hasta el 30 de Junio, fecha de expiración de la Asociación Salitrera en estas actividades, a fin de no introducir perturbaciones en el mercado salitrero mundial.

DECLARACIONES DEL MINISTRO DE HACIENDA

Después de la reunión el señor Lautaro Rozas tuvo a bien decirnos que había provocado esta reunión de personas muy interiorizadas en materias salitreras, con el fin de conocer sus opiniones con respecto a cada uno de los problemas que afectan a la industria y poder orientarse para emprender una verdadera política salitrera destinada a dar una solución definitiva y estable a la situación incierta y de crisis que ha sufrido el salitre en los últimos tiempos, afectando con ella a la economía general del país.

POR

$ 1.20

Podrá Ud. llevar a su esposa, a sus hijos

ICE CREAMS

«La Primavera»

EN UN

LILY DRINKING CUP

El gran alimento de Verano preparado según el sistema

AUTOVACUM FREEZER

Cada vez que Ud. lleve a su hogar, Ice Creams "La Primavera", hasta su suegra lo recibirá con los brazos abiertos.

Moneda 1020 y N. York

FRENTE AHUMADA. — TELEFONO 1723

En lugar de 20 años de presidio será relegado a Lebu

EN ESTA FORMA SE CONMUTA LA PENA AL AUTOR DE LA MUERTE DE DON AGUSTIN CORREA BRAVO

Hace poco más o menos un año, que, a raíz de un incidente, en la ciudad de Osorno, Candelario Rozas disparó varios tiros de revólver contra don Agustín Correa Bravo, miembro de la Cámara de Diputados de esa época. A consecuencia de las heridas producidas por los proyectiles de Rozas, el señor Correa Bravo falleció algún tiempo después.

El hechor fué condenado por los tribunales a sufrir una pena de presidio que debía durar veinte años, y con el objeto de cumplirla, fué trasladado recientemente a la Penitenciaría de esta capital.

Esta tragedia, que parecía haber sido relegada al olvido, fué recordada ayer nuevamente a raíz de un rumor que circuló con insistencia: Candelario Rozas habría sido indultado.

En presencia de esta situación, entrevistamos en la tarde al Ministro de Justicia, don Alamiro Huidobro, quien nos hizo presente que, en realidad, el Presidente de la República, en uso de la facultad que le confiere la Constitución le había conmutado la pena de veinte años de presidio, relegándolo a Lebu por el tiempo que le falta para cumplir su condena. Como queda dicho, se trataría entonces de una conmutación y no de un indulto.

El decreto respectivo lleva la firma de S. E. el Presidente de la República y del Ministro de Justicia. No tiene ningún considerando y su texto es sólo de cuatro líneas.

Una vez tramitado el decreto, se procederá a llevar a Candelario Rozas a Lebu, para entregarlo al Juzgado respectivo, que deberá tener bajo su vigilancia al reo mientras termina de cumplir su condena.

LOS HIJOS DE ATACAMA SE DIRIGEN AL COMITE DE SOCORROS

RECUERDOS DEL TERREMOTO DEL AÑO 1922

Con motivo del aniversario del terremoto de Atacama, el secretario del Comité de "Hijos de Atacama y Coquimbo", don Desiderio González Ossandón, ha enviado una atenta carta a los señores Ismael Tocornal, Fidel Muñoz Rodríguez y José Alfonso.

Empieza el señor González por tributar a las personas nombradas las demostraciones de la gratitud más sentida; en seguida se refiere a los primeros auxilios que recibieron los afectados con el terremoto, para terminar expresando las siguientes frases:

"Acabo de regresar de esos pueblos, todavía en ruinas, y si es verdad que no he podido admirar la obra de reconstrucción material encomendada a la Delegación del Supremo Gobierno y del Comité Central de Socorros, no obstante traigo el mensaje de mucha gente agradecida, para manifestar a Uds., dignos señores, por muchos títulos acreedores del reconocimiento de sus conciudadanos, la ofrenda de lágrimas más cariñosas, en que se resuelven siempre la ternura y la gratitud en el corazón de las madres, cuando con ellas se sabe compartir noblemente la suerte de sus hijos".

INFORME OFICIAL SOBRE LAS INCIDENCIAS OBRERAS DE POTRERILLOS

Publicamos a continuación dos documentos oficiales sobre las incidencias habidas últimamente en Potrerillos:

OFICIO DEL MINISTRO DEL INTERIOR A LA COMANDANCIA GENERAL DE CARABINEROS

"S. E. el Presidente del Senado, en oficio N.o 403, me dice lo siguiente:

"El honorable Senador, señor don Aquiles Concha, pidió al Senado, en sesión de ayer, tuviera a bien acordar dirigir oficio al señor. Ministro del Interior, transcribiéndole el siguiente telegrama que ha recibido de Potrerillos, y rogándole, al mismo tiempo, adoptar las medidas del caso para corregir los abusos a que en él se hace referencia:

"Potrerillos, 26 de Octubre de 1926.—Enorme indignación reina entre los obreros de esta causa arbitrariedades cometidas por carabineros. Hemos pedido separación teniente Subercaseaux al Ministro Interior, esperando eficaz ayuda. Ayer fué encontrado cadáver de un obrero en el Cuartel. Obreros paralizaron hoy sus labores.—Reyes, presidente Sindicato Potrerillos."

Lo que trascribo a US. a fin de que se sirva informar sobre el particular.

Dios gue. a US.—(Fdo): Max. Ibáñez."

EL INFORME AL GOBIERNO

"Al Ministerio del Interior.— Presente.— Para informar a ese Ministerio en respuesta a su oficio N.o 1571, de 30-X-926, lo siguiente:

1.o El día Domingo 24 de Octubre fué conducido por ebriedad al Cuartel de la Tenencia de Potrerillos el obrero Manuel Moya Canales, falleciendo en dicha Tenencia a los pocos minutos de haber llegado.

2.o Los dirigentes obreros dijeron que Moya había fallecido de resultas de las flagelaciones de los carabineros y decretaron un paro.

3.o Los médicos de Potrerillos informaron después de la autopsia que Moya había fallecido de resultas de una intoxicación alcohólica; pero los dirigentes obreros lo llevaron a Chañaral, en donde los médicos dictaminaron al igual que los de Potrerillos.

4.o Queda establecido entonces que el obrero Moya murió de intoxicación alcohólica.

Pero ha ocurrido algo que el señor Ministro debe de conocer y también el honorable Senador señor Aquiles Concha.

1.o Los agitadores de Potrerillos y Chañaral—gente maleante en su totalidad—llamados Jorge Pessi, que está en libertad bajo fianza por el delito de estafa; Fernando Escobar y Pedro Tabilo han aprovechado la muerte del obrero Moya para organizar comicios y hacer la más audaz, infame y descarada prédica comunista.

2.o Aun tibio el cadáver de Moya los dirigentes de Potrerillos recolectaron la suma de **treinta y dos mil pesos** para los efectos del paro y demás actividades de resistencia.

3.o El 1.o de Noviembre el diputado comunista señor Carlos Contreras, en el local del Sindicato de Potrerillos, ante 300 obreros, protestó contra el Gobierno en general y el coronel Ibáñez en especial, incitando a los obreros a unirse y proceder por las armas.

4.o Como podrá ver el señor Ministro, se trata de una verdadera ofensiva bolchevique cuyas consecuencias no tardarán en constatarse y caerán inocentes y más inocentes, y quedarán impunes los caudillos y logreros.

Por antecedentes semi-oficiales, y que en su oportunidad se pondrán en conocimiento de ese Ministerio, se puede hacer presente que parte del dinero recolectado se ha enviado a Santiago y el resto ha quedado en poder de los dirigentes del Norte y servirá, como es lógico, para estimular la campaña de odios fratricidas que hoy se desarrolla en la zona norte y la cual es propiciada y defendida por algunos congresales que ese Ministerio conoce.

El teniente Enrique Subercaseaux, de Potrerillos, es un distinguido oficial: serio y muy honorable y que es garantía segura para el respeto y cumplimiento de las leyes y es precisamente por estas raras condiciones que se ha hecho antipático a los agitadores profesionales.

Es todo lo que se puede informar a ese Ministerio al tenor de su oficio N.o 1571, ya citado.— Por el Cmdte. General, coronel 2.o jefe."

MADRES: Si no podéis amamantar vuestro desecada

"DRYC

M. R.

ES EL UNICO alimento similar a la leche Recomendado por las eminencias médicas del país, al En venta en todas las boticas del país, ed Coquimbo rro, de Valparaíso al Sur y $ 8.00,

Base: leche desecada.

Distribuidores: **MORRISON & Co.**—SANTIAGO

DIPLOMACIA.—El Mi- | Japón en nuestro país, eñor Mobumichi Sakenoora, ofrecerán el Jueves un almuerzo en honor tro de Relaciones Exteior Antonio Huneeus y

mamente llegará a ésta Angel B. Pizarro Lastra, recientemente segundo de la Embajada Argensta capital, en reemplaor Adolfo Calvo que ha dido a primer secretario Embajada.

IRZO.—El Lunes próxiectuará un almuerzo en dores del Club de la honor del señor Carlos la Huerta I.

RECTOR DE SANIDAD EL JUEVES.— A bor- concagua" que llegará Valparaíso, regresará el e Sanidad, doctor señor ra, después de haber re- a Chile en el Congreso icano de Directores de ie se realizó en Washing

TEA ROOM. — La conscción de las maravillosas musicales del trío arna día a día el elegante é de Gath y Chaves. a del aperitivo hemos ten de ver en el Tea Room ue tiene Santiago de ele- distinguido en nuestro ítico y social .. iones de las tardes, sio como siempre un expo uestra alta cultura mun-

IONIO. — Recientementraído matrimonio el ldo San Martín Ugalde orita Amanda Eldredge

TRANJERO. — Ha re- Buenos Aires el señor divieso B.

Señorita Nora Huerta Arteaga, cuyo matrimonio con el señor Ernesto Lezaeta Rojas ha quedado concertado últimamente

(Foto, K. Nanyo)

CLUB DE LA UNION. — Hoy tendrá lugar la función a beneficio del Patronato de San Antonio y se proyectará la película de Héctor Malot, "Sin Familia", se ha notado gran entusiasmo por asistir al primer beneficio que nuestra primera institución inicia con esta fecha.

Entre las numerosas personas que han tomado localidades notamos las siguientes familias: Coo Tocornal, Díaz Díaz, Astoreca Sartori, Larraín Rozas, Vergara Claro, Echeverría Vial, Valenzuela Matte, Fábres Bulnes, Calvo Badilla, Rivas Freire, Valdivieso Guzmán, Cruchaga Dávila, Donoso Errázuriz, Bustamante Irarrázaval, Valdivieso Bunster, Riesco Liona, Larraín Alcalde, Ghigliotto Ferrera, Rogers Velasco, Eyzaguirre Echeverría, Reyes Errázuriz, Morandé Campino, Ross Ossa, Opazo Tocornal, Eyzaguirre Infante, Herrera Lira, Dittborn Díaz, Larraín Bunster, Riesco Salas, Videla Lira, Guzmán Riesco, Valdés Riesco, Valdés Anderssen, Mackenna Lazcano, Acuña Herreros, Ossa Ossa, Pérez Valdés, Donoso Donoso, Reyes Ugarte, Del Campo, Pérez Valdivieso, Covarrubias Sánchez, Pérez Tupper, Cox Lira, Echavarría Barriga, Guzmán Vargas, Garcés Guzmán, Méndez de Salinas, Valdés de Lyon, Vial Errázuriz, Ovalle de Guzmán, Bernales de Riesco, Aldunate Errázuriz, Riesco de Jhoannon, Goycolea A., Aránguiz Cerda, Matus Benavente, Berstein Berstein, Balmaceda Pérez, Pérez Salas, Fernández Jara, Olea Salinas, Ovalle Guzmán, Campaña Fuenzalida, y otras cuyos nombres se nos escapan.

Las personas que deseen adquirir entradas para esta función de beneficencia, podrán adquirirlas en la portería del Club de la Unión, desde las 12 M., por la puerta de Nueva York.

Este acto será amenizado por un escogido programa de la orquesta Alex.

Señorita Carolina Mücke H., cuyo matrimonio con el señor Emilio Tagle P. se efectuó privadamente en Quillota

LA EXPOSICION ARAYA.— Hoy se clausura la exposición del conocido artista Alfredo Araya que con tanto éxito estaba abierta en Agustinas 1049.

MATRIMONIO PAGE GUEVARA —DAVIS MONGARD. — El Domingo 7 del presente se verificó en la capilla de San Pedro, el matrimonio de la señorita Ena Davis Mongard con el señor Lionel Page Guevara.

Sirvieron de testigos en la ceremonia religiosa por parte de la novia los señores Juan Loveley y señor Eugene Sempé; y por parte del novio los señores Eric y Cirilo Page Guevara.

En la ceremonia civil sirvieron de testigos por parte de la novia los señores Percy Cordner y señor Eduardo Llewellyn Jones y por parte del novio los señores Eric y Cirilo Page Guevara.

BANQUETE EN HONOR DEL Sr. CARLOS BULNES CORREA. —El Viernes 12 del presente, a las 9 1|2 P. M., se efectuará en el Club de la Unión el banquete, que un grupo de amigos ofrece al señor Carlos Bulnes Correa, con motivo de su próximo matrimonio.

Las adhesiones se reciben en la tesorería del Club.

MATINEE INFANTIL. — La niñita Rosa Besa Pereira ofreció una matinée infantil a un grupo de sus amiguitos con motivo de ser el día de su cumpleaños; a la que asistieron los siguientes niños: Rosa Besa Pereira, Carmen Larraín Montes, Carmen Valdivieso G. Huidobro, María Olga Larraín Montes, Teresa Méndez Amunátegui, Pedro Valdivieso G. Huidobro, Fernando Méndez Amunátegui, Raúl Valdivieso Bunster, Verónica Hurtado Fábres, Pedro Arroyo Correa, Carmen Villarroel Barceló, Alejandro Méndez Amunátegui, Carmen Quesney Besa, Antonio Alcalde Viera Gallo.

NACIMIENTOS. — Ha venido al mundo en San Francisco de Mostazal, un hijito del señor Francisco J. Krüger y de la señora Zoila Gutiérrez de Krüger.

—Ha nacido en Chañaral, una hijita del señor Enrique Bertoni L. y de la señora María Pizarro de Bertoni.

A VALPARAISO. — Por el expreso de hoy parte a Valparaíso la señorita Victoria Eugenia Rodríguez H., donde pasará una larga temporada.

CLUB DE SEÑORAS.—La conferencia de esta tarde. — Como está anunciado esta tarde a las 6 y media se efectuará la interesante conferencia que dictará en la tribuna del Club de Señoras el señor José Miguel Echenique Gandarillas, cuyo tema titula: "Felipe II y su secretario Antonio Pérez".

ERENCIAS PEDAGOGICAS EN A UNIVERSIDAD CATOLICA

rcoles 10 y el Viernes 12 e a las 6 P. M. el Revdo Emilio, dictará sus dos nferencias pedagógicas, de Honor de la Univerlica, dando así término Pedagogía. erencias versarán sobre estudios, Programas y

Dada la importancia de los temas que se desarrollarán, se invita a todo el profesorado de la capital, como también a todas las personas amantes de pedagogía a oír las conferencias del distinguido pedagogo y sacerdote.

Las conferencias se desarrollarán según el siguiente sumario:

ION. — Don Luis Vae y señora Elena Eatsrela ofrecieron anteayer ón en honor de los proprincipales intérpretes a producción cinematoujo, "El lecho Nupcial" as finales han sido tersemana última. de los invitados fueron on la gentileza carace la familia Varela endo amenizada la fies hermoso programa de orquesta Folatre. las siguientes persolena Eatsman de Vare- Larraín de Armstrong; m de Correa; Luisa Fabres; Clorinda Baarros; María Echenique Esther Délano de Ame de la Cruz Rojas; Teio de Undurraga; Fande Herreros; Marta ernández; Alicia Armsicuña; Elena Melo de nen Rivas de Fabres; Eatsman. Sofía Izquierdo Hu- Fabres Eatsman; bar Délano; Mercedes lis; Marta Amenábar na Izquierdo Huneeus; very Chevalier. Luis Varela Aguirre; rong Larraín; Julio Fa lida; Alfredo García tor Mareto Eguiguren; Eatsman; Jorge Balez; Julio Sullivan; Juman Amenábar; Guiller ; Horacio Macuada; an; Horacio Zegers de ge Ureta Valdés; Madez Green, etc.

— El señor Horacio na ofreció ayer una el Restaurant Prince un grupo de sus relales.

ONIO CONCERTADO. rtado el matrimonio de Grimilda Echavarría C. Enrique Tolosa Fon- isita de estilo el señor Tolosa B.

EL RECITAL DE AYER EN EL CLUB DE SEÑORAS. — Ante una distinguida y numerosa concurrencia, dió en la tarde de ayer el señor Edmundo Vallée, su anunciado recital poético, con el gracioso concurso de la señorita Valerye López Edwards y Mlle. Lucienne Matthey.

Los positivos valores artísticos que representaba la audición del señor Vallée se vieron plenamente reforzados con la admirable escuela de que hizo gala en su interpretación, conquistándose repetidos aplausos de la concurrencia, que llenaba por completo el salón de actos del Club.

El programa que consultaba la recitación de trozos, admirables por su valor y recursos, fué llevado a cabo dejando a manifiesto el distinguido artista una amplia cultura y temperamento artístico, como así mismo una rápida comprensión de los resortes poéticos de las obras interpretadas.

MATRIMONIO MONTT VIDELA - SILVA HENRIQUEZ. — En Casablanca, en la capilla de la Hacienda Las Rosas, se efectuó el Domingo pasado el matrimonio de la señorita María Montt Videla con el señor Carlos Silva Henríquez.

Fueron testigos en el matrimonio civil, por parte de la novia, los señores Pedro Montt V., Antonio Varas H. y Paul Vigneaux, y por parte del novio, los señores Manuel A. Henríquez, Luis E. Silva B. y Carlos Henríquez A.

En la ceremonia religiosa, actuaron como padrinos por parte de la novia, don Pedro Montt y señorita Mercedes Montt V., y por el novio, don Manuel Henríquez y doña Luisa Henríquez.

Testigos, por parte de la novia, los señores Roberto Castro Montt y Luis Merino L., y por el novio, don Renato Donoso y don Eduardo Silva H.

Los novios se dirigieron a Retiro-Quilpué.

BAUTIZO. — El Domingo fué bautizada en la Parroquia de Ñuñoa Adriana Paulina Rencoret Carvallo, hija del señor Edmundo Rencoret Bezanilla y de la señora Adriana Carvallo de Rencoret.

Fueron sus padrinos la señora Aída Rodríguez de Carvallo y el señor Fernando Ossa Coo.

GC Ltd

No encontrará actualmente

Ni PRECIOS de mayor conveniencia, ni artículos de mejor CALIDAD que los de nuestra GRAN VENTA de

MENAJE, TAPICERIA, COMESTIBLES y SANITARIOS

¡¡VISITELOS!!

Gath y Chaves, Ltd.

EN SANITARIOS:

AMPOLLETAS corrientes, marca "Edison", de 10, 16, 25, 23 y 50 bujías, c/u.
$ 2.25

REPISAS de cristal con soportes de bronce, niquelado, c/u.
$ 15.90

LAVATORIOS con pedestal de loza inglesa y llaves para agua fría y caliente, pitón y desagüe de bronce niquelado, c/u.
$ 285.00

BIDET de loza inglesa con llaves para agua fría y caliente, desagüe y pitón de bronce niquelado, c/u.
$ 180.00

CALENTADORES a gas, para baño, muy económicos, c/u.
$ 165.00

BAÑOS de fierro enlozado, importado, de muy buena calidad, c/u.
$ 375.00

EN TAPICERIA Y ALFOMBRAS:

LANZAS de bronce, barrote grueso, para cortinados, con sus correspondientes broches para sujetar las cortinas, anillos, soportes y perillas, c/u.
$ 11.90

CRETONAS inglesas, gustos novedosos, el metro, desde
$ 2.60

LONA listada, fabricación alemana, tipo de novedad, surtido de colores, doble ancho, el metro
$ 14.60

PERSIANAS nuevo modelo, exclusividad de Gath y Chaves, tejida con cuerda y alambre, lo más práctico, el metro
$ 16.00

ALFOMBRAS alemanas, estilo doble faz, de gran efecto, tamaños 390 por 885, $ 248; 335 x 340, $ 158; 185 por 285, $ 98; 160 x 225, $ 69; 120 x 190, $ 48; 60 x 120
$ 14.90

¡¡Gran réclame de PAPELES PINTADOS!! desde
$ 0.45

EN COMESTIBLES:

SALMON Pink, fresco, lata
$ 2.25

SARDINAS en tomate, lata 500 gramos
$ 2.10

PATE FOIE gras truffe "Olida Paris", lata 1/4, $ 3.80; lata de 1/8
$ 1.95

PASTAS para Sandwich de C. y B. Merton, 12 variedades, lata
$ 0.75

MERMELADAS de manzanas "Rubio", lata
$ 1.00

ACEITE Español de Tortosa, nuestra marca Special, garantido puro de Oliva, lata de 1 litro
$ 6.20

TE Special Gath y Chaves, calidad de Ceylán, lata 1,300 gramos
$ 41.50

YERBA Paraguaya "Virgen", nuestra marca Gath y Chaves, lata de 1 kilo
$ 8.75

EN MENAJE:

Oferta sensacional:

SERVICIOS para mesa, de porcelana finamente decorada, 82 piezas, por sólo
$ 250.00

SERVICIOS para mesa, de loza reforzada, decorados especiales para campo, completos, de 83 piezas, juego
$ 139.50

SALDOS EN PLATOS, TAZAS, GUISERAS, AZAFATES, SALSERAS, ETC.:

SERVICIOS de cristalería Belga, compuestos de 12 copas agua, 12 vino, 12 verdes, 12 oporto, 12 licor, 1 botella y 1 jarro, total 62 piezas, por
$ 85.00

SERVICIOS para frutas al jugo, helados o pasteles, en vidrio labrado, compuestos de 1 ensaladera grande y 12 chicas, juego
$ 29.50

JUEGOS para té, de bronce, interior estañado, tres piezas y bandeja, juego
$ 48.50

MANTEQUILLERAS de vidrio, con tapa niquelada, c/u.
$ 3.50

JUEGOS de cubiertos de alpaca, garantidos, inalterables, con cuchillos de acero, mango macizo, completos, para 12 personas, 85 piezas, el juego
$ 225.00

ENLOZADOS MARRON, IMPORTADOS, CLASE EXTRA:

OLLAS combadas con tapa, c/u., desde
$ 6.50

CACEROLA con mango y tapa, c/u., desde
$ 4.80

HERVIDORES para leche, con tapa perforada, desde
$ 9.90

OS JUNOL
NSIVOS PARA EL CUTIS

de Balneario
o en arriendo
ado el de mayor imen Cartagena, Viña, Constitución.
cualquier suma.
JMADA 378

NES
TINALES,
NSTIPACION
HABITUAL,
OBESIDAD
los casos en los que Ud. tomar la
le Karlsbad
Yodada
— del —
RATORIO CHILE —

PUDO
O O ARRIENDO
sa amoblada, situada
a.
LIRA 239

Termine el dolor de
CALLOS
Con rapidez y seguridad

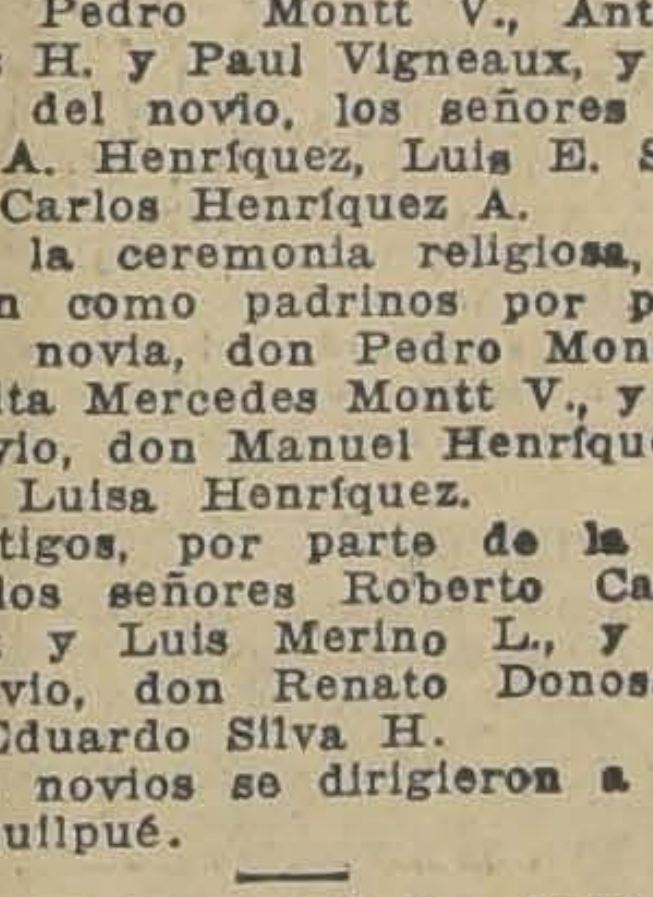

El dolor de los callos se termina en un minuto con los Zino-pads del Dr. Scholl. Eliminan la causa que los produce, esto es, la presión y fricción del calzado. Con los Zino-pads usted no se expone a infecciones que se producen por las cortaduras, ni a peligros de envenenar la sangre con ácidos fuertes corrosivos.

Los Zino-pads son delgados, antisépticos e impermeables. Hechos en medidas especiales para callos, juanetes y callosidades. Compre hoy mismo una cajita en la farmacia o zapatería y despídase de los callos.

Zino-pads
del Dr. Scholl
Apliquese uno—el dolor se fué!
Agentes generales para la República de Chile:
BALLY LIMITADA
Sociedad Comercial
CASILLA 2827 — SANTIAGO

HE CRUDA o LECHE COCIDA?
el problema. La leche cruda conserva inalterables las viero mantiene vivos los gérmenes de la tuberculosis; la le- no contiene estos gérmenes, pero carece al mismo tiempo as.
SOLUCIONAR ESTE PROBLEMA?
LA LECHE DESEADA
MILKO
M. R.
vacío, a baja temperatura y completamente libre de gérdvos, concilia esta aparente dificultad.
Generales:
DAUBE Y CIA.

Dermal
No olvide el nombre del más puro, fragante y exquisito Jabón de Tocador
Dermal

El Agua de Colonia "IDEAL" del Laboratorio Chile es el perfume de la dama de buen gusto

BOLSAS DE GAMUZA
y de cuero en variedad de colores, con facilidades de pago, hace la fábrica
MORANDE 720
Se reciben hechuras.
N—14

Crema para Afeitar
MENNEN
Es buena y económica.
Está al alcance de todos por su bajo precio.
De venta en todas las boticas y donde Daube & CIA.
Valparaíso, Santiago, Concepción y Antofagasta.
M. R.

Petrol Champú 18
insuperable para el lavado de la cabeza, por contener petróleo inodoro, substancia que obra benéficamente sobre la raíz del pelo.
¡PRUEBELO Y SE CONVENCERA!
Fábrica de Productos Químicos y Farmacéuticos
DAUBE Y CIA. - LLAY-LLAY
M. R.

DESDE LA PROXIMA SEMANA SEÑORITA,
dése el placer de hacerse sus ropas. Vestirá con más elegancia y a su gusto. Estrenará mucho más gastando mucho menos. Nuestro Método para la enseñanza del corte y confección por correo, es tan eficaz y sencillo, que Ud. se encontrará bien preparada en un mes o antes.
Con los 3 primeros ejercicios se sabe cortar para toda medida los corpiños, las mangas y vestidos sencillos. Se necesita media hora. Pida prospectos.
INSTITUTO "CORTE PRACTICO EL PROFESOR"
Agustinas 2267 — Casilla 615
Santiago N—16

PIANOS
— & —
AUTO - PIANOS
Schiedmayer & Soehne, Carl Hardtmann, Forster y
WASHBURN
Veinte meses plazo
OFRECE
CESAR RAU
AHUMADA 31

HOY
Especial 6.30
Noche 9.40

PRESENTAMOS LA COPIA NUEVA DE LA PELICULA MAS SOBERBIA DEL CINE YANQUI, OBRA CLASICA DE LA PANTALLA QUE SERA ADMIRADA CON ENTUSIASMO EN TODOS LOS TIEMPOS

HOY

SCARAMOUCHE

11,200 PERSONAS EN ESCENA — 30 ACTORES DE RENOMBRE ENTRE LOS QUE SE DESTACAN

ALICE TERRY - RAMON NOVARRO - LEWIS STONE

EL MAS PALPITANTE EPISODIO DE LA REVOLUCION FRANCESA, NOVELA DE AMOR Y HEROISMO

SALA IMPERIO

“SCARAMOUCHE” OBTUVO
MIO DE 10,000 DOLAR
SE ADJUDICO LA RECOMPENSA A LA OBRA
RA PARA HACER LA MEJOR PRODUCCION

AVENIDA y MINERVA HOY ESPECIAL Y NOCHE **ALMA VIENESA** por LYA M
Harry LIE

Teatro Av. MATTA HOY 6.15 Y 9.30 **Douglas Fairbanks** en su gran creación **El Pirata NEG**

T. Franklin e Independencia HOY-SANGRE Y ARENA por RODOLFO VALEN

LOS PROGRAMAS DE HOY

TEATROS

COMEDIA (Huérfanos).—Compañía Dramática Argentina Camila Quiroga.—Vermouth: Qué Suerte la Bachicha. Noche: La Serpiente.

POLITEAMA (Portal Edwards).—Compañía Retes-Jarque.—Noche: Los Sueños del Padre Canuto.

SANTIAGO (Merced).—Compañía de Sainetes y Comedias C. Valicelli.—Vermouth: Criolla Vieja. Noche: Yo también carrero fuí, y Qué Noche de Bodas.

CIRCOS

ECUESTRE DE FIERAS (Pabellón Delicias).—Noche a las 9 1|2 Gran éxito de los nuevos artistas recién llegados de Buenos Aires.

CINES

ALHAMBRA (San Antonio esquina Monjitas).—Vermouth y noche: 8.o programa cómico.

APOLO (Victoria frente a Juan Vicuña).—Vermouth y noché: El Comisario Perdido.

ATENAS (Maestranza 1035).—Vermouth y noche: Flor de Amor.

AVENIDA (Vicuña Mackenna 624).—Vermouth y noche: Alma Vienesa.

AVENIDA MATTA (Avenida Matta 618).—Vermouth y noche: El Pirata Negro.

CINEMA STAR (Avenida Recoleta 343).—Vermouth y noche: El Pirata Negro.

DIECIOCHO (Dieciocho 14).—Vermouth y noche: El Pirata Negro.

ELECTRA (Catedral esquina Sotomayor).—Vermouth y noche: El Umbrial de la Muerte.

CLUB DE LA UNION.—Tarde: Sin Familia.

FERROVIARIO (Exposición 155).—Vermouth y noche: El Tío Soltero.

FRANKLIN (San Diego 2015).—Vermouth y noche: Sangre y Arena.

HIPPODROME CIRCO (Artesanos 725).—Vermouth y noche: La Tragedia de los Habsburgos.

IMPERIAL (San Diego 1344).—Vermouth y noche: Incendio.

IMPERIO (Estado 239).—Vermouth y noche: Scaramouche.

INDEPENDENCIA (Independencia 373).—Vermouth y noche: Sangre y Arena.

IRIS (Castro 130).—Vermouth y noche: Yasmina.

MINERVA (Chacabuco 780).—Vermouth y noche: Alma Vienesa.

ODEON (Barroso esquina San Pablo).—Vermouth y noche: Cómo me quiere mi hombre.

POLITEAMA (Portal Edwards).—Vermouth: Mío fuiste y mío serás.

PROVIDENCIA (Avenida Manuel Montt 46).—Vermouth y noche: La Muerte Cansada.

PRINCIPAL (Ahumada 146).—Vermouth y noch: 23 y 24 exhibiciones de Alma Vienesa.

REPUBLICA (Avenida República 239).—Vermouth y noche: La Condesa Natacha.

SALA ORIENTE (San Francisco 178).—Vermouth y noche: Sangre y Lágrimas.

SPLENDID (Huérfanos 1060).—Vermouth y noche: La Condesa Natacha.

VICTORIA (Huérfanos esquina San Antonio).—Especial: Madres que Bailan. Noche: Función a beneficio de Pepe Vila, con gran programa de variedades y con interpretación de "Sangre Gorda" y "La Marcha de Cádiz".

YUNGAY (Plaza Yungay).—Vermouth y noche: Incendio.

Dispensario del “Almacén de los Pobres Elías de la Cruz”

AVENIDA ESPAÑA 621

Con el propósito de hacer más extensiva la obra del "Dispensario del Almacén de los Pobres Elías de la Cruz" y sin contar con los medios necesarios para ello, ha resuelto esta institución inaugurar un servicio pagado cuya tarifa excesivamente módica esté al alcance de las personas de más cortos recursos y que será atendido por enfermeras tituladas y de reconocida competencia en curaciones y colocación de inyecciones hipodérmicas, intravenosas e intra-musculares.

Este servicio será atendido diariamente, de 10 a 12 A. M., en su local de Avenida España 621.

N—11

BIOGRAFO DEL CLUB DE LA UNION

HOY MIERCOLES 10, A LAS 6,30 P. M., A BENEFICIO DEL PATRONATO DE SAN ANTONIO, ESTA SALA PRESENTA LA HERMOSISIMA PELICULA TOMADA DE LA NOVELA DE HECTOR MALOT,

«SIN FAMILIA»

PROGRAMA MUSICAL SELECCIONADO

Concurso Fox Film de Belleza Fotogénica

FOX FILM CORP., CALLE NEW YORK 11- STGO.

CUPON DE INSCRIPCION

Nombre...
DIRECCION...
Edad.............................. Estado Civil..............
Estatura.......................... Peso.......................
Color y corte del cabello..................................
Color de los ojos..
Yo.................................... por medio de la presente, me inscribo en el gran CONCURSO FOX FILMS DE BELLEZA FOTOGENICA y declaro que los informes que indico son ciertos y verdaderos.

Concuerdo, además, en sujetarme a todas las bases del Concurso y desistir de cualquier derecho que me cupiese en la reproducción de mi fotografía para fines de publicidad o propaganda.

Firma...

ESTE CUPON DEBE ENVIARSE CON UN RETRATO.

Los programas de Camila Quiroga

En la función que ofrece esta noche la compañía argentina de Camila Quiroga, subirá a escena por primera vez en la temporada la comedia dramática en tres actos, "La serpiente", original del autor chileno Armando Mook.

La interpretación que de su protagonista hace Camila Quiroga, ha sido considerada como de extraordinaria eficacia. La señora Quiroga sabe personificar con talento absolutamente convincente a esa mujer de elegante perversidad que subyuga y domina a los hombres para hacerlos juguete de sus caprichos o de su conveniencia.

Carlos Bouchier, repuesto ya de su dolencia, podrá actuar en esta obra con la eficiencia y lucimiento que le han reconocido las críticas extranjeras. Consuelo Abbod, Ana Arneodo, Carola Smith, José Olarra, Zamora y Reyes, completan esta interpretación.

La vermouth se hará con la hermosa comedia en tres actos, de Alberto Novion, "Qué suerte la de bachicha". Además en esta vermouth presentará nuevamente el cuadro criollo de bailarines, guitarristas y cantores.

Hoy en el Coliseo va “Ha vencido el amor”

Hoy en el Coliseo se da la obra de Roberto López Meneses, titulada: "Ha vencido el amor", con la cual toda la compañía de Lillo obtiene un éxito franco.

La empresa ha acordado hacer debutar a una notable primera actriz, Rosita Ameli, cuyas condiciones artísticas ha tenido ocasión de apreciar ya el público de Santiago.

Pasado mañana sube al escenario del Coliseo la pieza cómica "Todo lo arreglan los gringos", en la cual Carlos Cariola y Armando Hinojosa, vertieron un ingenio juvenil y airoso.

Las novedades de Valicelli

—Para la vermouth de hoy se anuncian el sainete "Yo también carda "Criolla vieja", una de las piezas de ambiente que han logrado mejor éxito por sus tipos bien observados y por la trama interesante que sirve de base a las escenas típicas que ofrece la producción.

Para la función de la noche se anuncian el saniete "Yo también carnero fuí", y "Qué noche de bodas", obras ambas que se prestan para el lucimiento de todas las primeras partes del elenco.

COLISEO

(Arturo Prat y Av. Matta)
EL TEATRO MAS ELEGANTE Y COMODO DE SANTIAGO

HOY

A las 9.30 en punto

EVARISTO LILLO

ESTRENA LA GRAN PRIMICIA NACIONAL DE ROBERTO MENESES

Ha Vencido el Amor

TEATRO SANTIAGO

EMPRESA ERNESTO BOUQUET
Compañía Cómica Argentina Carlos Valicelli
HOY — MIERCOLES 10 — HOY
Vermouth a las 6.15. Gran éxito:

CRIOLLA VIEJA

Noche a las 9.30. Notable programa:

YO TAMBIEN CARNERO FUI
QUE NOCHE DE BODAS

Precios populares.

TEATRO LA COMEDIA

EMPRESA ERNESTO BOUQUET
Compañía Dramática Argentina Camila Quiroga
HOY — MIERCOLES 10 — HOY
Vermouth extra a las 6.15 en punto.

QUE SUERTE LA DE BACHICHA

Novedades por el cuadro típico.
Noche a las 9.30. Grandioso estreno:

LA SERPIENTE

Original de Armando Mook. Notable creación de Camila Quiroga.
Mañana, estreno: **AMAR**, de Paul Geraldy. Viernes: **LA DAMA DE LAS CAMELIAS**

IMPERIAL Y YUNGA

CHILEAN CINEMA CORPORATIO

HOY Estreno de la mejor película nacional, por Carlos del Mudo, autor de
en el mar”.

INCENDIO

Escenas en el fondo del mar.— Un edificio de tres pisos entregado a las llamas-
sociales y de lujo, con actuación de FRANCISCO LAURNET.— EVARISTO LILLO.

La gran velada de hoy a beneficio de Pepe Vila

Esta noche se efectuará en el Teatro Victoria, una función extraordinaria organizada por distinguidos artistas aficionados de esta capital en favor del popular y querido actor Pepe Vila. Para esta interesante velada se ha preparado un programa de gran atracción en que figuran la interpretación de dos de las más aplaudidas obras del género chico, como son: "Sangre gorda" y Marcha de Cádiz".

A continuación se verificará un acto de variedades, en el que tomarán parte los distinguidos artistas Pierrette Fiori, Arturo Gozálvez, Joaquina Carreras, Evaristo Lillo, Pedro Ureta y el mismo Pepe Vila, que recitará un gracioso monólogo.

POLITEAMA

Hoy, especial: "Mío fuiste y mío serás".
Noche: sigue el éxito de la

CIA. RETES-JARQUE

"Las Bribonas" y "Los Sueños del Padre Canuto"

Despedida de Yvonne y Bill

Hoy dará sus últimas funciones en el Carrera Ivonne y Bill, pareja de bailes internacionales que ha gustado a nuestro mejor público.

Para la despedida han escogido lo mejor de su repertorio.

El cine repetirá "Varieté", por Emil Jannings, y Lía de Putti.

Ivonne y Bill debutarán pasado mañana en el O'Higgins.

Flory-Florio debutarán el Lunes

El espectáculo de transformismo e ilusionismo de Flory-Florio, partirá el Jueves de Buenos Aires para arribar a Santiago el Viernes.

Se había anunciado el debut para el Sábado, pero se ha recibido un telegrama en que piden la postergación del debut por ser el espectáculo de difícil preparación y necesitar muchos ensayos.

Pierrette Fiori y Pedro Ureta en el Setiembre

Continúan con buen éxito en el Setiembre Pierrette Fiori y Pedro Ureta.

Hoy repetirán el divertido sketch "¡Ay, qué miedo!", y Pierrette cantará sus creaciones "Amor gitano", "Flores negras" y "Ta bouche".

El cine exhibirá 'Varieté", por Emil Jannings y Lía de Putti.

ARRIENDASE

CASA ALTOS
ALAMEDA
FRENTE A
ESTADO
(N.o 870)

8 grandes piezas y servicios. Ideal para casa de modas, residencia, profesional, etc.

Tratar:
ALAMEDA 404, de 11 a 12.30
Canon: $ 1,200 mensuales

ATENAS

Maestranza esq. Av. Matta
6.30-9.30 — PLATEA: $ 1.95
La super-producción Paramount:

Flor de Amor

por la divina estrella favorita
GLORIA SWANSON

Teatro Politeama

La compañía Retes-Jarque da esta noche junto con la simpática y agradable obra: "Las Bribonas", la obra titulada: "Los sueños del Padre Canuto", que es la continuación o segunda parte de "Las Corsarias". Nos hacemos un deber de advertir, que esta pieza, por ser de una crudeza superlativa, resulta apta sólo para hombres.

A las seis y media el cine exhibirá la creación de Milton Sills: "Mío fuistes y mío serás".

La Dama de las Camelias

Atendiendo a una reiterada petición de numerosas familias, la dirección artística de la Compañía Dramática Camila Quiroga, ha acordado ofrecer en la noche del Viernes próximo, una nueva interpretación del intenso drama de Alejandro Dumas, "La
dama de las
mila Quiroga
han hecho
Se nos
función se
to con el
táculo termi
niente.

Circo Ecu
Buena acogi
de los nuevos
tratados por
no para dar
est, Circo
llón Delicias.
Esta noche
actuará este
ma participa
incluso los
debutaron

¡Hombres! La F
de sus Nervios D
del Estómag

TANLAC es el Más Notable Remedio para el Estómago, Vigoriza los Nervios y Enriquece la Sangre y los Tejidos.

Todos ustedes, los hombres de cuerpo y mentalidad agotada, que han buscado la manera de reconstituir sus disipadas fuerzas, recuerden esto:—

Sólo hay una manera de que los nervios recuperen su fuerza natural, y eso tiene un origen interior. No se puede reconstituir un sistema nervioso forzando la acción de los nervios con estimulantes sobrenaturales. Usted puede lograrlo únicamente si apela al estimulante natural de bien digeridos alimentos.

Noventa y nueve personas de cada cien tienen estómagos que apenas obtienen beneficio de una parte insignificante de los alimentos. Los nervios necesitan de la alimentación. No hay otra manera de alimentarlos. Digiera absolutamente bien, y esta será la manera de reconstituir la fuerza de los nervios. TANLAC está reconocido en el mundo como el más poderoso fortificante del estómago. Sus efectos recuperativos para restablecer la normalidad
de los nervios
LAC ha llegado
apoyo seguro
fuerza y salud
Hay cierto
todo hombre
nerviosa
siente Ud.
pertarse en
de agruras
malestar? ¿S
lacios? ¿Pu
y estreñimiento
biliosos? Hay
para todo es
débil. TANLAC
la fuerza que
digestión de
riqueza de
Usted notará
al sentir la
nerviosa,
general de
vende en
y droguerías

Base: Extractos flúidos de quina, genciana,
y Pareira brava.

ALHAMBRA - HOY - Especial y Noche

Estreno del hilarante

8.o PROGRAMA COMICO

a cargo de los más famosos caricatos.

CINEMA STAR HOY Especial y Noche — Estreno de la monumental creación de Douglas Fairbanks **El Pirata Ne**

Splendid

DIRECCION: MAX GLUCKSMANN

HOY 6.30 y 9.45

EL GRAN SUCESO DE ARTE LATINO
LA MAS FRANCESA DE LAS PELICULAS FRANCESAS

La Condesa Natacha

La genial y emocionante adaptación de "Le Vertige", el célebre drama de Charles Meré

Creación del VALENTINO de Europa
JACQUES CATELAIN
y de la hermosa EMMY LYNN

ADQUIERA SU LOCALIDAD TEMPRANO

EN LA NOCHE, ADEMAS:
"LA MOROCHITA'
CON NUEVO REPERTORIO

HOY estrenan los teatros de Max Glucksmann

POLITEAMA.-

Especial: "Mio fuiste y mio serás"
Noche: Cía de Revistas Retes-Jarque

REPUBLICA.—

Especial y noche: "La Condesa Natacha"

ELECTRA —

Especial y noche: "En el umbral de la muerte"

ODEON.—

"Cómo me quiere mi hombre"

HOY DOS ATRAYENTES ESPECTACULOS **VICTORIA** ENTRADAS EN VENTA DESDE 10 A. M. **HOY**

6.30, ULTIMA EXHIBICION DE LA TRIUNFAL OBRA PARAMOUNT:

MADRES QUE BAILAN

COMEDIA SOCIAL DE VIBRANTE ARGUMENTO, QUE OBTUVO AYER GRAN EXITO — CREACION DESLUMBRADORA DE

Alice Joyce —:— Clara Bow —:— Conway Tearle

9.30, GRANDIOSO SUCESO ARTISTICO Y SOCIAL —— VELADA A BENEFICIO DEL QUERIDO ACTOR

PEPE VILA

ORGANIZADO POR SUS AMIGOS Y ADMIRADORES, EN LA QUE PARTICIPARAN ARTISTAS, ESCRITORES, PINTORES, MUSICOS, AFICIONADOS, ETC.

"SANGRE GORDA", "LA MARCHA DE CADIZ" Y ESTUPENDO ACTO DE CONCIERTO

HOY: SETIEMRE, CARRERA y BRASIL

Mañana: Esmeralda y O'Higgins

VARIETÉ

En el Setiembre, variedades por
Pierrette Fiori y Pedro Ureta

En el Carrera, despedida de
Ivonne & Bill

MARTES:
BOX
DEMPSEY-TUNNEY

ARRIENDASE CHALET
EN PEDRO VALDIVIA 181

Bajos: salón, escritorio, comedor, salita, costurero. Altos: 9 dormitorios, 2 baños, 7,000 metros. Cancha de tennis. Grandes gallineros. Parrón. Parque. A 2 cuadras de Providencia.

CANON: $ 1,700

Entregable el 1.o de Diciembre.

PROVIDENCIA

6.30 — HOY — 9.30
Estreno de la maravillosa super-producción dramática alemana:

La Muerte Cansada

o "La Historia de los 3 Cirios"
Creación de la bellísima actriz
LIL DAGOVER

NOTICIAS CINEMATOGRAFICAS

SALA IMPERIO

A DE MODA. — ESTRENO DE LA NUEVA COPIA DE "SCARAMOUCHE", POR ALICE TERRY Y RAMON NOVARRO. — TODA LA OBRA EN UNA SOLA FUNCION

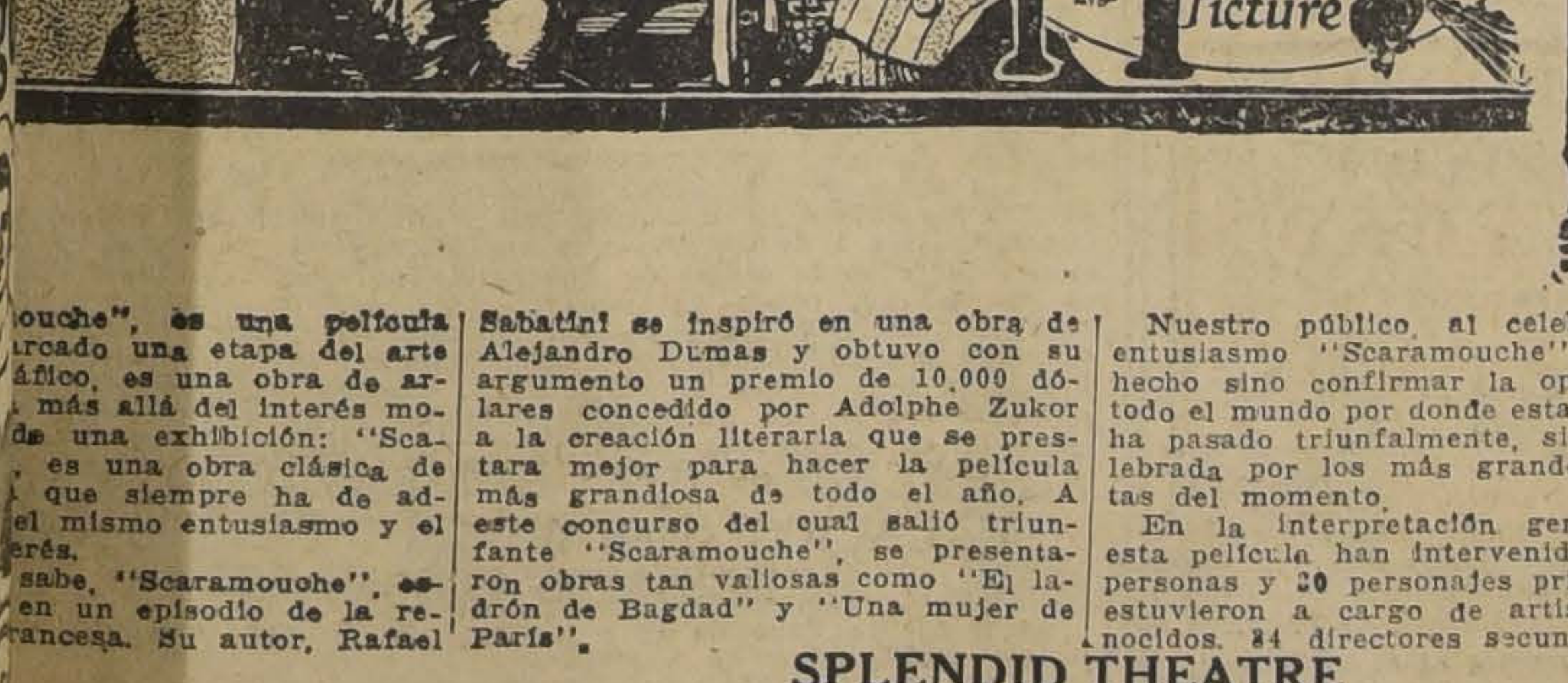

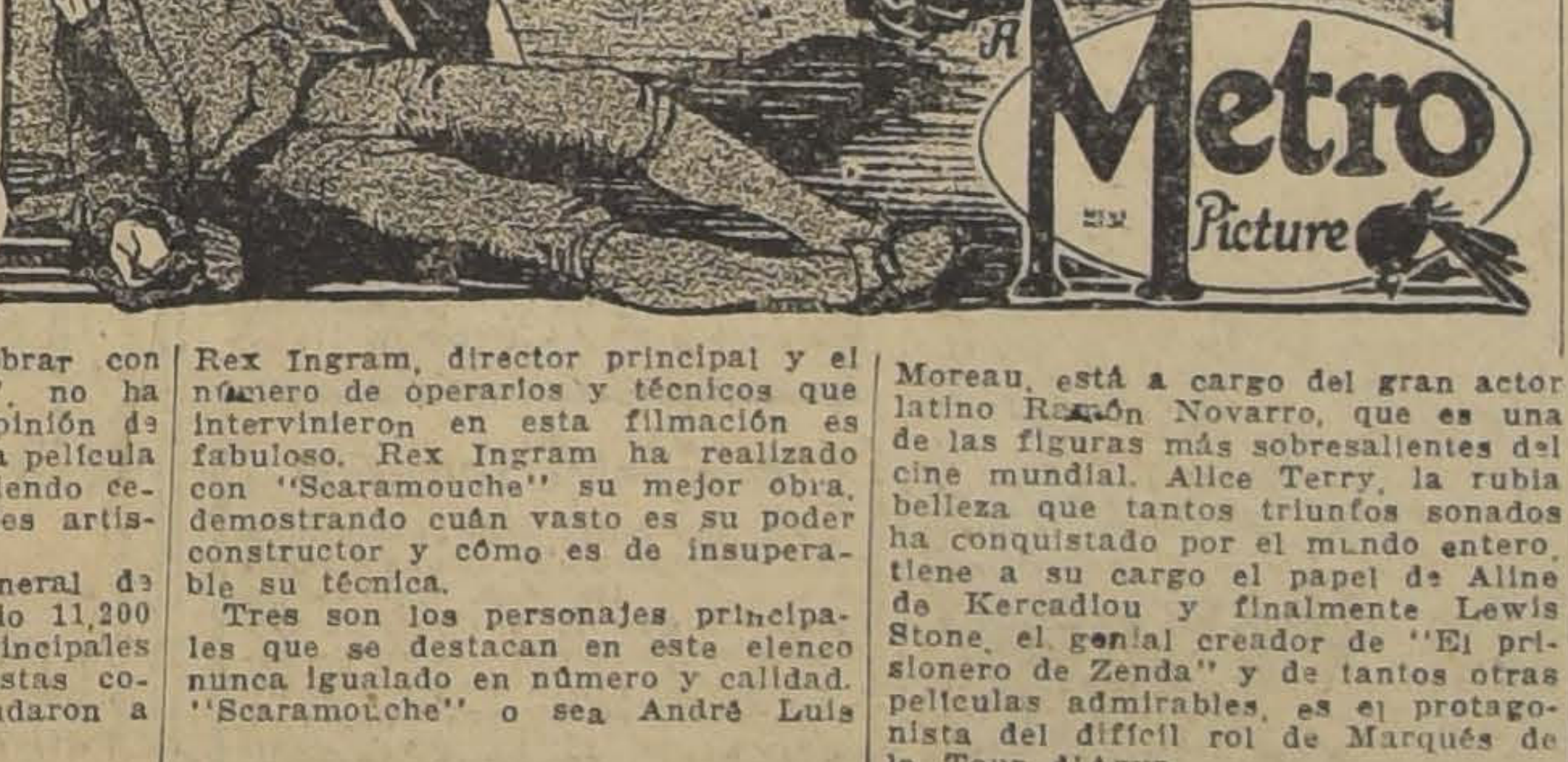

ouche", es una película
rcado una etapa del arte
áfico, es una obra de ar-
más allá del interés mo-
de una exhibición: "Sca-
, es una obra clásica de
que siempre ha de ad-
el mismo entusiasmo y el
erés.
sabe, "Scaramouche", es-
en un episodio de la re-
rancesa. Su autor, Rafael Sabatini se inspiró en una obra de Alejandro Dumas y obtuvo con su argumento un premio de 10.000 dólares concedido por Adolphe Zukor a la creación literaria que se prestara mejor para hacer la película más grandiosa de todo el año. A este concurso del cual salió triunfante "Scaramouche", se presentaron obras tan valiosas como "El ladrón de Bagdad" y "Una mujer de París".

Nuestro público, al celebrar con entusiasmo "Scaramouche", no ha hecho sino confirmar la opinión de todo el mundo por donde esta película ha pasado triunfalmente, siendo celebrada por los más grandes artistas del momento.

En la interpretación general de esta película han intervenido 11,200 personas y 20 personajes principales estuvieron a cargo de artistas conocidos. 84 directores secundaron a Rex Ingram, director principal y el número de operarios y técnicos que intervinieron en esta filmación es fabuloso. Rex Ingram ha realizado con "Scaramouche" su mejor obra, demostrando cuán vasto es su poder constructor y cómo es de insuperable su técnica.

Tres son los personajes principales que se destacan en este elenco nunca igualado en número y calidad. "Scaramouche" o sea André Luis Moreau, está a cargo del gran actor latino Ramón Novarro, que es una de las figuras más sobresalientes del cine mundial. Alice Terry, la rubia belleza que tantos triunfos sonados ha conquistado por el mundo entero, tiene a su cargo el papel de Aline de Kercadiou y finalmente Lewis Stone, el genial creador de "El prisionero de Zenda" y de tantos otras películas admirables, es el protagonista del difícil rol de Marqués de la Tour d'Azyr.

La película estará acompañada en sus exhibiciones de hoy por un programa musical especialmente sincronizado por la orquesta Grazioli.

En cada función se exhibirá la película íntegra.

SPLENDID THEATRE

"LA CONDESA NATACHA" SE REPRISADA EN LAS FUNCIONES DE ESPECIAL Y NOCHE DE HOY

desa Natacha" es una no-
éxitos más grandes de la
y fué uno de los sucesos
cinematográficos del año
estrenaba en Chile la
relevante del cine moder-
ncés y una de las pro-
cinematográficas que me-
n el grado de adelanto
cción técnica de la pan-
pea más moderna y que
bsolutamente nada que en-
o más avanzado que en
cine se produce actual-
Norteamérica.

desa Natacha" es una no-
ría de horror y de pesadilla, de negra y constante tragedia, recorrida toda entera por un soplo de ansia y de terror y en donde no obstante hay instantes de pura y libertada alegría y en donde a veces el relámpago encedido del amor pone una fresca rosa de luz sobre el cielo trágico de la apretada intriga emocional. No hubo nadie del público que vibrara fuertemente con las trágicas escenas de la Revolución Roja y los días aciagos de Petrogrado en los albores de la tormenta bolsheyista. No hubo nadie que no amara esa bella figura de mujer dolida que se casó por necesidad con un general viejo y feroz y que viera caer asesinado a sus pies y por la propia mano de su esposo al que era el amado de su corazón y el hombre que era su prometido desde niños. No hubo nadie que no admirara profundamente el inmenso corazón de aquella mujer que después de haber vivido automotizada por el dolor durante unos meses se encontró de nuevo frente a su amado, es decir frente a un hombre que no era su amado pero que era tan idéntico a él, tan fresco, tan jovial, tan hermoso como él, que tenía los mismos dientes blancos y triunfales y la misma sonrisa acariciadora y envolvente y al que ella estaba obligada a amar con frenesí, con ansia, con renovado amor, con deseo aún no saciado, precisamente en recuerdo de aquel que había muerto asesinado, de aquel que vivía siempre en el fondo de su corazón.

Jacques Catelain, asombra con su vibrante creación del doble rol del teniente ruso Dimitrieff y el parisiense Henry de Cassel. Emmy Lynn se revela como una estrella dramática de primera fuerza. Roger Karl en el papel del feroz general conde Svirsky y Gastón Jacquet en el rol del elegante diplomático Charanson, completan el elenco.

IETE", POR EMIL JANNINGS Y LIA DE PUTTI, SE DARA HOY EN LOS TEATROS SETIEMBRE, CARRERA Y BRASIL

es la película que ha
cinematógrafo a la ca-
arte superior. Es una
tra que satisface a los
más exigentes, que im-
lma de belleza y de ver-
eja un residuo eterno en
emoria.

ha personificado en su
ombre enamorado de to-
mpos y de todas las ra-
lo la pasión entra en él,
ida. Mujer, hijos y ho-
osas del pasado. El paraíso lo tiene en el cariño de la hermosa mujer que sabe dar placer a sus sentidos. Con ella seguirá el sendero de la vida seguro de que las espinas se transformarán en flores con el amor de su nueva compañera.

Fué esa unión como una varillita de virtud. El oscuro titiritero se transformó con su compañera y un nuevo camarada en la gran atracción del Wintergarten de Berlín. Eran los reyes del aire, los intrépidos desafiantes de la muerte, los ídolos de los públicos ávidos de emociones fuertes. Tras el amor habían venido la gloria y el dinero...

Pero he aquí que la desilusión llegó brutalmente. La mujer lo engañaba con su compañero. Todo el mundo lo sabía menos él. La eterna historia! Había sido el hazmereir no solamente de los culpables sino de todos los amigos. La sed de venganza se despertó en él junto con los remordimientos. ¿Cómo matar al traidor? ¿Lo haría derrumbarse desde el alto trapecio del circo, lo ahogaría entre sus dedos de atleta o se deleitaría a la vista de su sangre?

Jannings, en todas estas fases del drama, está sencillamente colosal.

Lya de Putti, con toda su belleza y su tentadora simpatía, justifica plenamente el hechizo que causa la heroína de la película.

—En el Setiembre actuarán Pierrette Fiori y Pedro Ureta, con sus números de tonadillas, bailes y sketchs.

—En el Carrera se efectúa la despedida de Yvonne and Bill.

TEATROS MUNDIAL Y COLON

El Mundial exhibe la creación pasional de Beberly Baine, Edith Roberts y Elliot Dexter, comedia moderna, en la que se admira a una mujer que se resigna a perder el único amor de su vida por circunstancias insólitas y dramáticas: "El amor de las mujeres".

El Colón presenta el fenomenal suceso de risa, en que el público aprecia los apuros de un pobre muchacho que de repente se ve casado con dos mujeres, sin tener derecho a ninguna de ellas, creación acertadísima de Laura La Plante: "Viva la poligamia".

"CYTHEREA, LA DIOSA DEL AMOR" ES UNA SUPER PRODUCCION FIRST NATIONAL QUE CAUSARA SENSACION

Pocas películas son más representativas de nuestra vida actual y de la psicología de nuestra gente elegante que "Cytherea, la diosa del amor", obra de arte que la Sala Imperio dará a conocer en breve. Esta cinta es el más fino análisis que se haya hecho nunca de ese deseo de vida intensa y de goce que se apodera de ciertos hombres que han dejado irse su juventud, alejados de las grandes emociones. Ya en la madurez, la vida se venga de estos hombres que la han despreciado y deja caer sobre ellos todo su influjo perturbador. He aquí el motivo central de "Cytherea, la diosa del amor".

En el mito pagano, Cytherea, o Venus Afrodita, era el símbolo sagrado del amor, de la eterna juventud y de la belleza todopoderosa. Nacida de las olas, ella hizo resplandecer sobre la Helade, el ansia infinita de la vida y del placer. Fué madre de Eros y todos los dioses del Olimpo lucharon, y padecieron por sus encantos. El padre Zeus—padre de todos los dioses— hubo de intervenir numerosas veces para apaciguar las querellas suscitadas por Afrodita. Los celos rondaron en torno de la diosa y para triunfar de sus rivales, una vez hubo de recurrir al pastorcillo París, quien ofrendó a ella la manzana, declarándola así la más hermosa y cautivadora de todas las inmortales habitantes del Olimpo.

"Cytherea" es una super-producción First National, presentada con lujo deslumbrante e interpretada por un elenco que analizaremos luego y en el cual se destacan las figuras de Alma Rubens, Lewis Stone, Irene Rich, Constance Bennett y Norman Kerry.

HOY EN LA VERMOUTH SE EXHIBE POR ULTIMA VEZ EN EL VICTORIA "MADRES QUE BAILAN". — EN LA NOCHE FUNCION A BENEFICIO DE PEPE VILA

Con éxito sobresaliente se estrenó ayer en el teatro Victoria la extraordinaria producción Paramount 1926 titulada "Madres que bailan". Es la obra de fuerte argumento, de intencionada sátira social y de apasionante desarrollo. Expone en forma magistral los peligros que para la juventud significan las libérrimas costumbres de hoy, la frivolidad ambiente, el afán desmesurado de goce y diversión. El drama rueda en torno del sacrificio de una madre—joven y hermosa,—por salvar la honra de su hija. Ella se interpone entre un tenorio profesional y la niña ingenua y confiada y seduciendo al primero con sus encantos logra apartarlo de su hija.

Alyce Joyce, actriz bella y arrogante, hace un trabajo magnífico en el rol de la madre en plenitud de su hermosura. Sabe dar un sello inconfundible de ternura, dolor y resignación a ese papel. Clara Bow, intérprete destacada de ingenua, da vida a un tipo de muchacha alocada, enamoradiza y amiga del baile. Conway Tearle es el galán de la obra. Hace un trabajo digno de sus compañeras de labor.

En la noche se efectúa la función en honor y beneficio de Pepe Vila, con programa de gran atracción.

HOY "ALMA VIENESA" CUMPLE 23 Y 24 EXHIBICIONES SEGUIDAS EN EL PRINCIPAL

Alma Venesa es una cinta grata al espectador pues lo hace pasar momentos de suave emoción y ternura todo combinado con escenas de una alegría intensa y luminosa como no se había visto antes en el cine.

Los amores de esa bella y encantadora cabaretier con el conde austriaco están desarrollados con todo el talento que destaca a los austriacos, espíritus sutiles y amigos de la alegría.

Los intérpretes de Alma Vienesa, Lya Mara, Harry Liedtke y Julius Falkenstein forman una trinidad difícil de encontrar en el cine, por la gracia espontánea de su labor como por la simpatía de su actuación siempre encuadrada dentro de una línea de pureza y distinción.

Otro aspecto que hace que Alma Vienesa guste tanto al público es la música de la opereta A Orillas del Danubio, del maestro Johan Strauss.

Hoy como decimos Alma Vienesa va por 23 y 24.a veces en El Principal siendo hoy las exhibiciones precios populares.

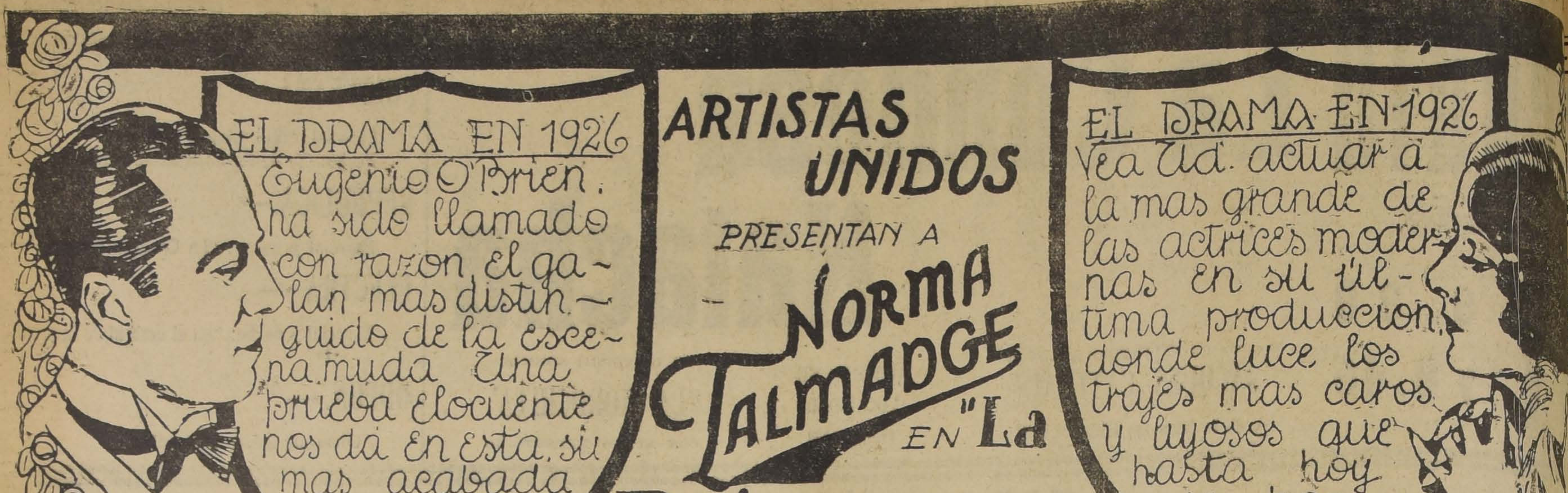

EL DRAMA EN 1926

Eugenio O'Brien, ha sido llamado con razon el galan mas distinguido de la escena muda. Una prueba elocuente nos dá en esta su mas acabada produccion

ARTISTAS UNIDOS PRESENTAN A NORMA TALMADGE EN "La Princesa de Graustark"

EL DRAMA EN 1926

Vea Ud. actuar a la mas grande de las actrices modernas en su última produccion donde luce los trajes mas caros y lujosos que hasta hoy se han usado

VICTORIA

ENTRADAS EN VENTA Mañan

Principal-HOY

Especial y Noche 23.a y 24.a Y ULTIMAS exhibiciones de la película que ha sido el Exito formidable de 1926

FRANCISCO Y FELIX SANFUENTES SMITH

ALMA VIENESA

VENGA HOY

y no olvide que en ningún cine de Santiago se pasará con su admirable acompañamiento musical.

PLATEAS $

París de Noche

PASADO MAÑANA EN

El Fiacre N.o 13

OTRA ALEGRE Y LINDA VISTA VIENESA

BATACL

"AMOR SECRETO", POR LILIAN HARVEY, SE ESTRENARA HOY EN EL ESMERALDA

La recordada heroína de "Amor a toque de corneta". Lilian Harvey, es la heroína de "Amor secreto", la hermosa película prohibida para menores de 15 años que Amador Pairoa estrena en las dos funciones de hoy en el Esmeralda.

Esta cinta tiene un argumento basado en la vida de las artistas de opereta. La heroína es una corista que pasa a soubrette gracias a la secreta protección de un millonario. Esta protección es causa de muchas penas para ella ya que sus compañeras y la gente piensan que sus éxitos se deben a amores secretos y no a verdadero mérito artístico.

La película tiene escenas que presentan los grandes teatros de opereta de Alemania y Viena. También tiene escenas desarrolladas en medio de los más primorosos paisajes nevados, a donde la artista va a olvidar sus penas de amor.

"LA HIJA DEL NUEVO RICO", SE ESTRENARA HOY EN EL O'HIGGINS

La heroína de "La hija del nuevo rico" es una muchacha cuyo padre ha hecho fortuna durante la guerra. Es el viejo el prototipo del nuevo rico: petulante, orgulloso, inculto y ambicioso de entrar en la alta sociedad.

Todos sus intentos fracasan y está decidido a conseguir sus deseos valiéndose de su hija, que ha sido educada como señorita. La casará con un noble arruinado y así los salones de la aristocracia se abrirán para él.

Pero la niña resulta todo un carácter. No solamente se niega a casarse con un sinvergüenza, sino que se une secretamente en matrimonio con su novio de los modestos tiempos de pobreza. Este acto causa furia en el padre, el cual decide sitiar a los recién casados por el hambre. Toda su actividad está dedicada en hacer fracasar los negocios de su yerno. Esto da motivo para escenas conmovedoras.

PROXIMOS ESTRENOS

MAÑANA PRESENTA EL VICTORIA "LA PRINCESA DE GRAUSTARK", PELICULA GIGANTE, DE NORMA TALMADGE Y EUGENIO O'BRIEN

La gran película qu ofrece a su clientela en esta semana el Teatro Victoria, es "La Princesa de Graustark", extraordinaria creación dramática de la más talentosa de las actrices americanas: Norma Talmadge. Esta producción está llamada a constituir un suceso formidable en nuestro ambiente, pues tiene todas las cualidades que determinan el éxito de una cinta y encuadra escrupulosamente en los gustos de nuestro público. Tiene un tema hermosísimo, pleno de vida, de fuerza dramática, de emoción y colorido. Tiene una presentación escénica suntuosa con escenarios de refinado gusto. Su acción se desenvuelve en ambientes reales, por lo cual el espectador tendrá oportunidad de ver ceremonias magníficas, fiestas brillantes, bailes de fantasía deslumbradores, etc.

La interpretación constituye para sus protagonistas—Norma Talmadge y Eugenio O'Brien—el triunfo más claro de su carrera artística. Ella encarna el simpático rol de la princesa Yetive, la muchacha de espíritu bohemio, que en sus viajes alrededor del mundo conoce y se enamora de un apuesto oficial extranjero, y se dispon a defender ese amor contra las intrigas de la corte y contra las determinaciones de los que desean casarla políticamente. Su expresividad dramática, su distinción, dan relieve enorme a ese personaje lleno de encanto y suavidad. Eugenio O'Brien crea con firmeza el tipo del galán enamorado, valeroso, capaz de afrontar todos los peligros para ver a su amada. El cuadro se completa con artistas de primer orden.

¡CUANTAS MUJERES BUSCARON UN CONVENTO PARA OLVIDAR UN AMOR JUVENIL! PERO TODO ES IMPOSIBLE, NOS DIRA LA NUEVA PELICULA NACIONAL "DESTINO"

Cansada de sufrir no sólo el comentario malévolo de la gente, sino también el desprecio de un hombre que se ama, la pobre mujer ingresó ayer tarde al convento de...

Esta vieja historia, tan vieja como la humanidad misma, que hemos oído repetir mil veces y que nos ha llenado el alma de amargura, está divinamente interpretada en la nueva película nacional "Destino", donde el trabajo de la hermosa y genial actriz Berta Letelier constituye un capítulo culminante de este doloroso drama, dejando en el alma del observador la emoción de un momento inolvidable.

Es así cómo la heroína de esta historia, calumniada e incomprendida, decide buscar la paz y la tranquilidad en el hondo retiro de la paz conventual, a donde no lleguen las murmuraciones del mundo y en donde ocultando su dolor va a encontrar refugio en el santo y divino amor de Dios.

Pero allí el recuerdo del ser que ama no le abandona y la naturaleza misma de aquel obligado retiro le invita a volver al mundo, a disfrutar del amor de la vida a buscar la fuente en qué poder apagar su infinita sed de amor...

En este capítulo de este intenso drama, es cuando el trabajo de la hermosa actriz chilena Berta Letelier asciende hasta las cimas de la verdadera perfección, pues sabe dar tal emoción a su arte, que deja en la mente del espectador un hondo interrogativo sobre esta ley misteriosa del destino, que todos quisiéramos conocer...

PASADO MAÑANA SE ESTRENA EN EL PRINCIPAL "EL FIACRE N.o 13", DE LILLY DAMITA

Un estreno de importancia presentará pasado mañana en El Principal, la Italo Chilena y que está llamado a renovar sus triunfos de La Tragedia de Los Hapsburgos, Genoveva de Lamartine y El Pensador de André Nox.

Esta cinta es El Fiacre N.o 13, modernización cinematográfica de la célebre novela folletinesca de Javier de Montepin, hecha por la acreditada manufactura Sascha Film de Viena.

El Fiacre N.o 13, es la historia romántica de la niña hija de un millonario que es recogida por un viejo auriga que la cuida amorosamente y se preocupa de darle una educación refinada y además de darle una profesión como bailarina de la Gran Opera de Paris.

La muchacha corresponde a los anhelos del buen viejo y es así cómo pronto descuella entre las alumnas del gran teatro por su alegre picardía y gracejo. En una de las escenas, Lilly Damita, que es la encantadora protagonista, baila un charlestton diabólico que encantará a los miles de aficionados a este nuevo baile hoy de moda en el mundo entero.

Protagonista de El Fiacre N.o 13 es Lilly Damita, la encantadora actriz, cuyas piernas son consideradas como las más bellas del mundo y que se impuso a nuestro público por su recordada creación de El juguete de Paris.

El Fiacre N.o 13, se estrenará como decimos el Viernes próximo en las dos funciones de El Principal.

LA ULTIMA SEMANA DE INSCRIPCION PARA EL CONCURSO FOX

Ha habido un aumento enorme de inscripciones para este concurso de belleza fotogénica, que ha despertado tanto entusiasmo en nuestra juventud de todo el país, al anunciarse que será ésta la última semana en que se recibirán inscripciones.

Después de verificada la primera selección dejando fuera de concurso a aquellos aspirantes que no cumplen con los requisitos esenciales de edad, peso, estatura, etc., o que a simple vista no ofrezcan condiciones "fotogénicas", el jurado esperará el día final de las inscripciones para proceder ordenadamente a la selección de los que serán sometidos a prueba cinematográfica, y luego de los que irán recomendados a New York y clasificados en su orden correspondiente.

El jurado lo componen la señora Delia Matte de Izquierdo y los señores Carlos Dávila, Alberto Rezende, Arturo Meza Olva y Jorge Délano Frederick.

En la semana próxima, pues, este jurado procederá a la complicada operación de selección, e iremos informando detalladamente a nuestros lectores de la marcha del concurso.

EL SPLENDID ESTRENA MAÑANA "LA ESPOSA DEL OTRO", CREACION DE LILA LEE, JAMES KIRKWOOD Y WALLACE BEERY

En las funciones sociales de mañana de esta sala, Max Glücksmann estrenará una nueva producción titulada "La esposa del otro", y que es la tragedia de una esposa que se sentía abandonada por su marido y que no comprendía que en el calor de sus besos no latía la misma llama encendida de antaño. Eran los negocios, las preocupaciones, los cuidados, los desvelos, los que estaban apartando a la mujer del hombre. Una mujer rara vez se resigna a perder el cariño del hombre que es su marido y que todavía ama y quizás si con una pasión más ávida que aquella de los días jubilosos del noviazgo. Las casadas no se resignan casi nunca a este forzado aislamiento y casi siempre adoptan medidas extremas. Impulsada por la desesperación esta esposa ejemplar se jugó el todo por el todo y se decidió a simular una fuga aparente del lado de su marido en compañía de otro hombre cuando en realidad se limitaría a separarse de él y dejarlo entregado a esas desesperación que abre los ojos de los que no quieren ver. Nunca ella contó con que los designios de las almas son inescrutables y que todo es según el color del cristal con que se mira.

James Kirkwood desarrolla una labor dramática vigorosa y excepcional en el dolorido rol del marido equivocado. Lila Lee hace una admirable creación del papel de la mujer que huyó del lado de su marido y simuló un adulterio para conquistar de nuevo el amor de su esposo. Wallace Beery en uno de sus rudos papeles de costumbre; Matte Moore en un noble y enternecedor papel; Zena Keefe y Chester Conklin integran este elenco.

"CASADO Y CON SUEGRA" SE TITULA LA PROXIMA POCHADE DE HAROLD LLOYD

En buena hora viene la Paramount a sacudir el ambiente trágico que han dejado tantas películas fuertes. Hace falta renovar el aire, dar a la vida un poco más de optimismo y de jovialidad.

Y ninguno, para llenar esta misión, mejor que Harold Lloyd. Todavía se siente el eco de la última carcajada que provocó el "Hombre Mosca", la película que sacudió nuestras salas con una risa estrepitosa durante varias semanas. La gracia tan singular de Harold en que el público no sabe si imponerse a reir y gritar a toda boca, es la gracia sana, sin mezcolanzas sentimentales ni sugestiones ambiguas, y es la que hace gozar sin demandar ningún esfuerzo superior al espíritu. De aquí su éxito y su inmensa popularidad.

El público, por lo general, no quiere ir al teatro a pensar ni a prolongar, en la hora del descanso y de la distracción, el problema cotidiano de la vida. Quiere sólo reir, distraerse y olvidarse de todas las preocupaciones enojosas que le proporciona la lucha diaria. Para sentir basta y sobra con la realidad de la vida.

Harold Lloyd se nos va a presentar dentro de poco en otra de sus grandes producciones. El lector puede imaginarse lo que le pasa a un hombre que se casa y tiene suegra estrambótica; pero no podrá imaginarse jamás lo que le ocurre a Harold Lloyd, el tipo de la jettatura por excelencia.

"Casado y con suegra" va a estrenarse pronto en el Victoria.

ALHAMBRA

Hoy es **día** de risa en este simpático teatro de la Chilean Cinema Corp. Se estrena el 8.o Programa Cómico, compuesto de tres hilarantes comedias a cargo de los más famosos bufos de la pantalla. Estas comedias son "Tonche mete el choclo" creación del popular Johnny Hines. "Segunda niñez", por la estupenda pareja formada por Bobbie Vernon y Babe London. "Animando la película", comedia Mack Sennet, por una cantidad de insuperables caricatos y, finalmente, la interesante información Pathé News 46-47.

Admirable Curación

Un año sufrí dolores reumáticos insoportables, no pudiendo hacer mis trabajos. De tantos médicos que ví y remedios que tomé sin aliviarme, perdí la esperanza de sanar. Una amiga me recomendó el famoso ungüento "Hygromus" M. R., consiguiendo sorprendente mejoría, pues con 5 fricciones desapareció el dolor y la hinchazón del brazo por completo.—Señora Romilde B. de Alvarado, Valparaíso, Zenteno 14.

Venta: GREVE, Ahumada 246; Daube y Boticas principales.

Bases: Resina elemi, oleum Pini.

Los Viajes

ya no inquietan a la mujer moderna, porque ni el polvo, ni el viento, ni el sol pueden dañar un cutis que usa

JABON HIGIENICO ESPECIAL.

LA PASTA DENTIFRICA RADIOACTIVA

DORAMAD

CURA RAPIDAMENTE

Encías sangrantes, supuraciones e inflamaciones de las encías, piorrea. Fórmula: Calcium carbonic. 51, 6, Clycerin 25.5., Olea aeth mixta, 0.98. Aqua dest. 15.48. Thorium oxydat. Radiothorium 1500 M. E.

Se vende en todas las buenas boticas. Unico representante para Chile:

OTTO MARTIN R. — Valparaíso — Casilla 1882

FUNDOS

COMPRA - VENDE

ALFREDO TAGLE RODRIGUEZ

Catedral 1137 — Casilla 3132

SUFRIA DE LOS NERVIO

Yo, Julio César Pue en Av. Brasil N.o 295, nervios, debilidad general tres años.

No obstante haber son varios remedios, no joría, sino hasta que de Viribus 18, al que te reconocido.

Me complazco en decir es el mejor remedio que perar las fuerzas perdi la debilidad nerviosa. mado un sólo frasco, ya levantarme un saco de cía tiempo no podía hac

(Fdo.): Julio C. Pue Viribus 18, base: Carne M. R.

FABRICA DE PRODUCT FARMACEUT

DAUBE y CIA.

MUSICA

EL CONCIERTO DE CELLO DE MA PRINCIPAL

A una reunion de altos merecimientos artísticos musicales dará lugar mañana en la tarde en El Principal, el concierto de cello del artista alemán, doctor Alex Manke.

Una prueba de sus cualidades las dará mañana en la ejecución del Concierto N.o 1 de Golterman y en el Concierto en la menor de Roberto Volckmann, obras de una técnica endiablada y que requieren el concurso armónico de un gran arco y de una sensibilidad exquisita para poder dar la idea de la composición que se ejecuta.

Manke adem les números tará en la nas grandes Nidrei de Ma lla de David

El celebr acompañado artista nacion tes, artista país como nísticos más

Las entrada mañana en El venta en la

SE PREPARA UN HOMENAJE A PALACIOS CON MOTIVO DE S ULTIMOS CONCIERTO

El ambiente lleno de afecto que se ha sabido crear en nuestra capital el eximio pianista chileno Armando Palacios Bate, ha dado lugar a que, con motivo de anunciar este talentoso muchacho sus dos últimos concierto en la capital, antes de emprender viaje a Norteamérica adonde va a cumplir un honroso contrato, se prepare en nuestros círculos sociales y artísticos un homenaje extraordinario. El día 16 y el día 21 el Teatro Municipal será escenario de una fiesta simpática y entusiasta, pues todos los artistas chilenos y extranjeros y personas de la sociedad rendirán un justo tributo de aplauso al joven pianista chileno.

El primer Palacios a C siente incli to. El segun Schumann y que Palacios llegar con

La casa a disposici vo piano de wog aun n será un det estas audici

Palacios ha lares a sus y las entrad la casa Gri

GATAS Y TE

PARA DISTINTAS CAPA DE DISTINTOS TIPOS,

FUNDICION LIBE

SANTIAGO

Libertad 56. — Casill

ERENCIA EN LA UNI- IDAD DE CHILE SO- E LA LEY 4054

TUARIO DE LA CAJA EGURO OBLIGATORIO

a de las salas de la Uni- de Chile, ayer M. Bazin, de la Caja de Seguro rio, dictó una interesante cia a los alumnos del cur- conomía social del profe- isés Poblete Troncoso, y lumnos del Curso de Le- e la organización técnica ro obligatorio, establecido y N.o 4054.

s de la presentación que Poblete Troncoso hizo de na del conferencista, és- en materia, tratando los s puntos:

icación de las tablas de d y mortalidad;

ribución del monto de las nes establecidas por la costear los diferentes ser- e forman este seguro;

italización que sirve de las pensiones cedidas y s;

seguro no constituye apreciable para las in- i para los obreros;

ecciones del seguro obli- n el terreno de la salu- rera y de su tranquilidad ar.

na sencilla en que el se- desarrolló su conferen- mantener la atención orio y le valió al termi- urosas felicitaciones.

r Bazin repetirá su con-

nuta temporal funcionarios plomáticos

Ministerio de Relaciones s se dió curso al decreto ta la del Encargado de en Portugal, don Alvaro var, y el Traductor In- Oficial, don Mariano Pu-

sonas nombradas, según ce el decreto, tendrán derecho a percibir solamente los emolumentos correspondientes a los cargos que entran a desempeñar.

En el Instituto de Ingenieros de Chile

LA CONFERENCIA DEL VIERNES PROXIMO

El Viérnes próximo a las 6.30 P. M. el señor Donato Toriello A., jefe de la sección Finanzas y Estadísticas de los Ferrocarriles del Estado, dictará una interesante conferencia que versará sobre "Las máquinas Hollerith en la Estadística Ferroviaria" y cuyo sumario es el siguiente:

1) Sistema seguido en los Ferrocarriles del Estado hasta el año 1923 en la formación de su estadística.

2) Aplicación de las máquinas "Hollerith"

a) La tarjeta "Hollerith";

b) Cálculo abreviado del kilometraje;

c) La máquina "Punching" (Perforadora).

d) La máquina "Sorter" (Clasificadora).

e) La máquina "Tabulator" (Sumadora).

3) Comparaciones de los sistemas:

4) Demostración práctica del funcionamiento de las máquinas "Hollerith". (En la sala de conferencias se está instalando un equipo completo para esa demostración).

El Director General de Sanidad llegará hoy

De regreso de los Estados Unidos, a donde fué en comisión del Gobierno, con el objeto de que concurriera al Congreso de Directores de Sanidad de los países americanos, que se celebró últimamente en Washington.

El Asesor técnico del Ministerio de Higiene, doctor señor Long, que actualmente se encuentra en Valparaíso, por asuntos del servicio, irá a saludarlo.

El doctor señor Lucas Sierra llegará en la tarde de hoy a esta capital.

LA ONDA DE CALOR PRODUJO AYER 30 GRADOS A LA SOMBRA

SE INICIA EL CAMBIO DE TIEMPO EN LA ZONA SUR

En las últimas 24 horas ha continuado la Onda de Calor, afectando con notable intensidad la Zona Central del país. La radiación solar continúa muy intensa, pues las observaciones practicadas en la tarde de ayer en la Estación Solar del Observatorio del Salto, permitieron descubrir la aparición de un nuevo grupo de manchas y brillantes fáculas en el limbo Este.

Los termógrafos presentaron una curva ascendente, que culminó entre las 14 y las 16 horas, con una temperatura máxima de 30 grados a la sombra, y que en general fué la observada en todo el sector comprendido entre Los Andes y Talca, por el interior.

La presión atmosférica ha bajado rápidamente. Una gran depresión ciclónica afecta la región austral, habiendo provocado un cmbio de tiempo que, por el momento, se extiende hasta Valdavia, donde llueve con intermitencias. Según los últimos telegramas recibidos anoche, las neblinas y lloviznas llegaban hasta Concepción.

Es probable que en las próximas 24 horas el cambio de tiempo afecte la costa de la zona central hasta Coquimbo, pero en el interior será poco apreciable.

Observatorio del Salto, a las 22 h. del 9 de Noviembre de 1926

EL EMBAJADOR COLLIER SE DIRIGE PASADO MAÑANA A CHILE

En la tarde de ayer nos acercamos al Ministerio de Relaciones Exteriores, con el objeto de obtener algunas informaciones relacionadas con el regreso a Santiago, del Embajador de los Estados Unidos de Norte América, Excmo. señor William Miller Collier, que se encuentra desde hace algún tiempo en su patria, haciendo uso de licencia.

En la cancillería se nos manifestó que ese distinguido diplomático se embarcará con rumbo a Chile el 12 del presente mes, y que en ese sentido se habían recibido comunicaciones de nuestro Embajador en Washington, señor Cruchaga Tocornal.

SE CREARA UN TRIBUNAL PARA MENORES DE 18 AÑOS DE EDAD

EL CONSEJO DE ASISTENCIA SOCIAL LO TRATA

El Consejo de Asistencia Social, en la reunión que celebró últimamente, estudió y despachó totalmente un proyecto de creación de un Tribunal para Menores.

Este proyecto consulta la creación de un Tribunal en Santiago y según el erario lo permita, se establecerán organismos similares en Antofagasta, Valparaíso, Concepción y Valdivia.

Quedarán sometidos a la acción de este tribunal todos los menores de 18 años de edad.

El proyecto en referencia fué enviado al Ministro de Asistencia Social para su estudio.

Sobre el tránsito de los autobús

TRATO AYER LA JUNTA DEL TRANSITO

En efecto, se acordó modificar la entrada de esos vehículos desde la Plaza Italia por el puente de Pío IX, debiendo quedar la calzada oriente para el recorrido de Sur a Norte y la calzada poniente para el de Norte a Sur.

En seguida se trató extensamente sobre la exclusividad de algunas líneas para el recorrido de coches Ford o de cambio.

Después de agotada la discusión, habiendo resultado una igualdad de votos, quedó este punto pendiente para ser resuelto en la sesión próxima.

Así mismo, en la sesión del Martes de la semana entrante se tratará de la indicación referente a que al personal de la Tracción se le exija la misma calificación que a los choferes y cobradores de autobús.

Información oficial de la Embajada de Italia

Algunos diarios han reproducido noticias de terrorismo y violencias que habrían tenido lugar en Italia después del atentado de Bolonia, con muchos muertos y muchísimos heridos.

La Embajada de Italia en Santiago desmiente terminantemente esas noticias que carecen en absoluto de fundamento.

El Excmo. Sr. Carlo Garbasso, Embajador del rey de Italia

Conferenció ayer en la mañana con el Ministro de Relaciones Exteriores señor Antonio Huneeus.

En esa entrevista el Embajador de Italia comunicó al señor Huneeus que había recibido una comunicación cablegráfica del Jefe del Gobierno italiano Excmo señor Mussolini, en la que le expresaba que agradeciera en su nombre al Gobierno de Chile las cordiales felicitaciones que éste le enviara con motivo de haber salido ileso del atentado de Bolonia.

Comité pro - homenaje a don Juan N. Espejo

Hoy, a las 6.30 P. M., se reunirá este comité en el Instituto Nacional. Se ruega encarecidamente la asistencia.

Damos a continuación una lista de parte de las erogaciones recibidas hasta ahora en la tesorería general:

Suma anterior, $ 5,940; Carlos Mondaca, 200; Claudio Matte, 100; Isaac Edelstein, 300; Adolfo Errázuriz, 30; Enrique del Campo, 20; Guillermo Martínez, 20; Raimundo Valdés, 30; Joaquín García, 50; Armando Celis V., 50; Manuel Celis V., 50; Enrique Celis V., 20; Carlos Celis V., 20; Ernesto Boero, 30; Francisco Bravo, 30; Eulogio Bustos, 30; Clemente Canales, 30; Eliodoro Flores, 100; Alberto Siegel, 100. Total: 7,150.

Las erogaciones pueden enviarse a la cuenta "Homenaje Juan N. Espejo", abierta en el Banco de Chile, o bien al tesorero, señor Manuel E. Aguilera, Instituto Nacional.

LOS GASTOS DE LA EMPRESA DE AGUA POTABLE DE SANTIAGO

TENDRA UN GASTO DE 6 MILLONES 300,000 PESOS EN 1927

El Presidente de la República y el Ministro del Interior firmaron el decreto por medio del cual se aprueba el presupuesto de gastos y entradas de la Esmpresa de Agua Potable de Santiago, correspondientes al año 1927.

LAS ENTRADAS

Son las siguientes:

Venta de agua por medidores.	$ 5.200,000
Varias entradas e intereses.	100,000
Venta de mercaderías y colocación de servicios.	1.000,000
Total.	$ 6.300,000

LAS SALIDAS

La primera partida corresponde a los gastos fijos, entre ellos, a pensión de jubilación del ex-administrador, don Alfredo Prieto Zenteno, sueldos del personal, de Santiago, Laguna Negra y demás establecimientos, etc.

El total de esta partida arroja un total de $ 660,100

La segunda partida se refiere al pago que se ha quedado adeudando al Fisco por el servicio de la deuda a que se refiere la ley 3167, de 29 de Diciembre de 1916, servicio de otras deudas, comisiones de recaudadores y demás gastos generales de la empresa.

Suma esta partida la cantidad de $ 5.639,900, lo que agregado al total de la suma anterior, da $ 6.300,000. En consecuencia, el presupuesto fué financiado.

FUMA U. DE A 40?
PUES AHORRE 20
FUMANDO "FARO"

REPUBLICA DE CHILE
20 CENTAVOS

Sólo dos salitreras quedarán funcionando

Por los vapores América, Chiloé y Mapocho llegaron ayer a Valparaíso, procedentes de los puertos de Antofagasta e Iquique, 523 obreros cesantes con sus respectivas familias.

Esos trabajadores fueron trasladados inmediatamente, en un tren especial, al sur para ser distribuídos entre las provincias de Colchagua y Valdivia, pues la Dirección General del Trabajo les ha conseguido colocaciones ya sea en las faenas agrícolas o mineras.

Por otra parte, en la Dirección del Trabajo se han estado recibiendo comunicaciones de los representantes del Ejecutivo en la región salitrera por las que anuncian que a fines del presente año no quedarán sino dos salitreras en trabajo.

Además, el Gobernador de Taltal ha comunicado telegráficamente al Gobierno que la Gerencia de la Compañía Lautaro Nitrate ha manifestado que desde a mediados del presente mes quedará totalmente paralizada la Oficina Santa Luisa, habiéndose dado el aviso correspondiente a los obreros y empleados, los que ya se han apresurado a bajar al puerto.

Con este motivo, agrega el Gobernador de Taltal, la situación del comercio y de las industrias es por demás crítica, yo que no existe actividad de ninguna especie.

El total de trabajadores que quedarán sin trabajo con la suspensión de las labores de la Oficina Santa Luisa, es de 1,500, los que con sus familias llegan a más o menos a 5,000 personas.

RAGICA CONFIDENCIA DE ISAURA

reto que guardaba por cinco meses, asustada por amenaza de la perfidia del vecino José.—Un sátiro bajo apariencia pacífica.

RIO DEL DESAPARECIMIENTO DE SALAZAR HOFFMANN EN VALDIVIA

ven empleado que una noche fué tragado por la tierra.—Unos e fué asesinado por un oficial de policía; otros aseguran ha- vendiendo café.

FLAGELACION DE REOS EN CONCEPCION

imientos de crueldad inaudita que habría estado usando la Seguridad penquista. Macabra declaración que hacen los reos.— que perdió la vida a causa de las torturas.—De nuestro co- especial.

LAS MONSTRUOSIDADES DE LA VIDA

lteros y solteras no existen en el Oriente.—Es una aberración blos europeos.—La mujer soltera está expuesta a enfermeda- .—En esto se hallan de acuerdo todos los médicos.—En el Ja- las mujeres están obligadas a casarse.—Las monstruosidades a la moral de Occidente, por ANGEL CUSTODIO ESPEJO.

¿Mr. COLLIER FUE UN AMIGO DE CHILE?

francamente a favor del Perú, según don Domingo Arturo Gar- nos en que se basa para afirmarlo.

LOS GRANDES CRIMINALES DE CAUTIN

dido que asesinó a una familia de ocho personas.—El mucha- esinaba de "puro gusto".—Lo que costó darle caza.

ERCICIO GENERAL DE BOMBAS.—EL DIA DEPORTIVO CITO Y LA ARMADA.

DA QUE PASA: SILUETA DEL DIPUTADO COMUNISTA DON ONTRERAS LABARCA.

CESOS" DE MAÑANA JUEVES

SITIO
CON DESVIO ESTACION PROVIDENCIA, ESPLENDIDA SITUACION, SE ARRIENDA
Av. G. BUSTAMANTE 150
N—10

El picor fuerte de la piel es un síntoma de sarna.
El Mitigal
cura esta enfermedad con rapidez y seguridad.
Desprovisto de olor.
No mancha la ropa.
BAYER
Mitigal M. R. Base: Combinación sintética conteniendo azufre combinado orgánicamente.

CAMISITAS
ROPITA INTERIOR
PRIMERAS COMUNIONES SEÑORAS
Antes de comprar trajecitos le conviene ver los que ofrece
"El Paraíso de los Niños"
TRAJECITOS DELANTALES
Estado 18

EL ELEGIDO DE LOS CAMPEONES

El "ALFA-ROMEO" ganador de la Carrera "Circuito Sur de Santiago" corrió equipado con los famosos Neumáticos
"KELLY"

UNA VEZ MAS EL "KELLY" DEMUESTRA SER EL NEUMATICO DE LOS CAMPEONES Y EL CAMPEON DE LOS NEUMATICOS

EN VENTA EN LAS CASAS DEL RAMO

Agentes Generales: VORWERK & Co. SECCION AUTOS

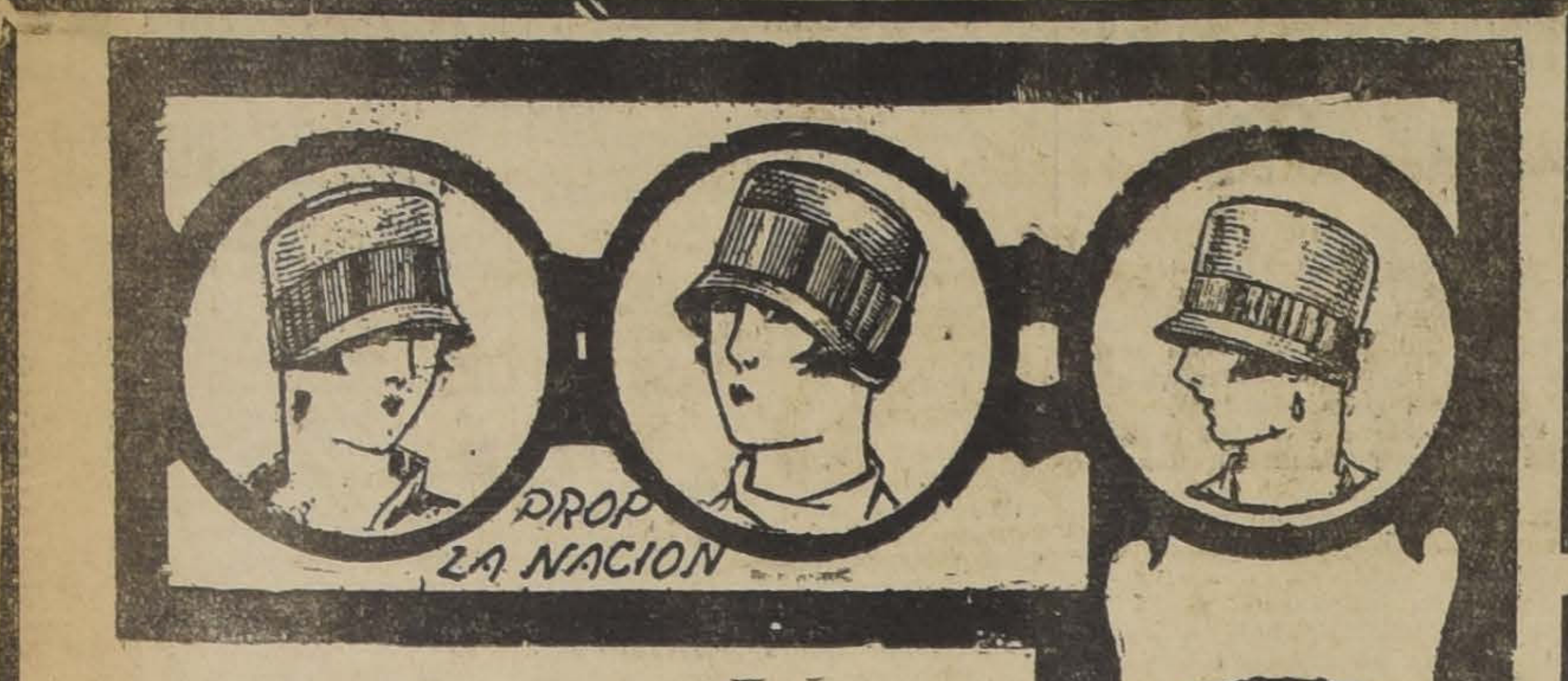

Sólo 4 días

le restan a Ud. para aprovecharse de la espléndida oferta que le hacemos

Damos 2 sombreros

Por el valor de uno

CLOCHES en paja Japonesa, enorme variedad de colores, 1 en $ 17.50, 2 en $	17.50
HORMAS de paja Tagal Francesa, colores de gran moda, 1 en $ 18.50, 2 en $	18.50
HORMAS de Crin de Seda, nuevos modelos, 1 en 29.50, 2 en.. .. .. $	29.50
SOMBREROS adornados, última moda, 1 en 32.00, 2 en.. .. .. $	32.00
HORMAS de Fiorina, alta novedad, 1 en $ 33.00, 2 en.. .. .. $	33.00
HORMAS de Crin Fiorina, recién llegadas, 1 en 36.50, 2 en .. .. $	36.50
HORMAS de Crin chinesco, modelos gran moda, 1 en 38.50, 2 en.. .. .. $	38.50
SOMBREROS en crin inglés, colores escogidos, 1 en 37.00, 2 en.. .. .. .. $	37.00
CLOCHE de "Perle", preciosa novedad, colores de gran moda, 1 en 38.50, 2 en.. .. .. $	38.50
SOMBREROS adornados, muy elegantes, 1 en 48.00, 2 en.. .. .. $	48.00
SOMBREROS de "Perle", en colores escogidos, 1 en 58.50, 2 en.. .. .. .. $	58.50
SOMBREROS de Cintas Finas de Gran Chic, 1 en 58.50, 2 en.. .. .. .. $	58.50

EN NUESTRA SECCION DE PELETERIA BRINDAMOS A NUESTRA CLIENTELA LA OPORTUIDAD DE ADQUIRIR ECHARPES Y ZORROS CON UN 50 POR CIENTO DE REBAJA. — OFRECEMOS:

ZORRITOS Australianos negros, a .. .. $	57.00
ZORRITOS Japoneses amarillos. .. .. $	73.00
ZORRITOS Zitka Renard, varios colores.. .. .. $	145.00
ZORROS Zitka Renard, tamaño grande $	205.00
ZORROS Alaska, tamaño grande .. .. .. $	338.00
ECHARPES de Nutria Australia, extra, 2 metros de largo.. .. .. $	235.00
ECHARPES de Nutria Australia, extra, 2.40 de largo.. .. .. $	285.00
ECHARPES color café, imitación Kolinsky, de 2 metros.. .. .. $	190.00
ECHARPES Murmel Vizont.. .. .. .. $	325.00
ECHARPES Murmel Vizont, artículo muy fino.. .. .. $	480.00
ECHARPES Mindel Kolinsky, finísimo, de 2.30 mts.. .. .. $	625.00
ECHARPES Topo Ratze, extra-fino, de 2.20 mts.. .. .. $	320.00

FABRICA DE PIELES Y SOMBREROS

LA ELITE

San Diego 161 (Entrada particular) Teléfono 2757

PIRAMID SOAP

USE DE PREFERENCIA
Usted esta marca de jabón. Quedará contenta.

Elásticos

PARA LA FABRICACION DE FAJAS, Etc.

Instituto Ortopédico Alemán

Casilla 3494 - Santiago - San Antonio 540-546

Roble

PARA ENVIGADOS

Hasta 8 metros de largo. Maderas en bruto y elaboradas, ofrece un gran surtido
— BARRACA Y FABRICA —
"La República"
TELEFONO 182, PARQUE

COMPRO
CHACRA DE RIEGO

Hasta 50 cuadras entre Rancagua y San Fernando o Ramales, que tenga casa-habitación. Buenos terrenos cerca Estación Prefiérese tenga deuda Caja de Crédito Hipotecario u otra institución bancaria. Sin agentes. Dirigirse:

C. R. R.
CASILLA 998
SANTIAGO
10-Nov.

HERNIAS

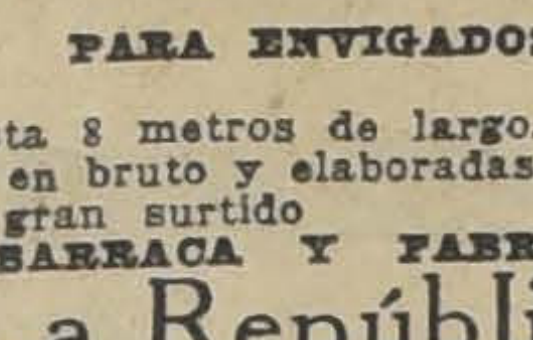

Bragueros, elásticos, fajas con pelotas neumáticas, piernas, brazos artificiales, aparatos ortopédicos, muletas.

Chappuis y Theóduloz
ARTURO PRAT 346.—CASILLA 409
Unicos especialistas en Chile.

Empleado

Para Carnicería
competente y con garantía
NECESITO
Bandera 175

LINGUE

desde 1x8, muy seco, $ 3.50 la pulgada.
BARRACA Y FABRICA LA FRONTERA
AVENIDA MATTA 1052

REGIA CASA

apropiada para club, residencial o profesionales; contrato cinco años, SE ARRIENDA:

AHUMADA 350

¡¡HOY!!

mañana y siempre, necesitará todo negocio de nuestro BOLETIN DE INFORMACIONES GENERALES "EL CREDITO COMERCIAL."

Pídanos inmediatamente un abono. La suscripción comprende el Boletín Confidencial de LETRAS PROTESTADAS e INFORMES COMERCIALES DEL PAIS que suministramos en el carácter de confidencial a nuestros favorecedores. PRECIO ANUAL: $ 280

No se deje sorprender; nuestros Servicios Comerciales, por su seriedad y solvencia, no tienen competidores.

Sna. Acuña, Compañía
Calle LA BOLSA 47 — Casilla 13237 — Telegramas: "LUSANA"

OCASION UNICA

POR POCOS DIAS

en casimires y materiales para sastres. Por cuenta de una fábrica europea y forzoso regreso urgente de su representante; se liquidan a cualquier precio.
Existencias en
ALAMEDA 2665 Y 2675
Ventas desde un metro.
A comerciantes, desde 20 metros, 20 por ciento de rebaja.
Acuda y vea; nada le cuesta.

N—11

EL LUNES 15 DEL PRESENTE INAUGURA

CAJA DE CREDITO PO

SU PRIMERA SUCURSAL SITUADA EN

Bascuñán Guerrero N
A VEINTE METROS DE LA ALAMEDA

Recibirá toda clase de prendas, ropa y alhajas, con excep interés de 1½% MENSUAL, o sea, la mitad de las agencias par

Horas de oficina: de 9 a 12½ y de 2½ a 6

Gran Fábrica de Ropa H

GUILOFF & Co

DELICIAS 2496, FRENTE A SOTOM

A PRECIOS DE ENORME AT CION OFRECEMOS:

PALETOES brin lavado, de primera cali dad, confección esmerada, desde.. .. .. $

PALETOES tusor de hilo, variedad de colo res, desde.. .. .. $

PALETOES tusor muy fino, puro hilo, lin dos colores, desde.. .. .. $

GUARDA-POLVOS en brin lavado, en to das tallas, desde.. .. .. $

GUARDA-POLVOS en tusor fino, desde.. $

TRAJECITOS para niños en buen tusor de hilo, para todas las edades, desde.. .. $

TRAJECITOS de kaky para niños toda edad desde.. .. .. $

MAMELUCOS para chauffeur, desde.. .. $

GORRAS para chauffeur, blancas y color kaky, a.. .. .. $

Fábrica de Ropa Hec

DELICIAS 2496

GUILOFF &

ROPA DE JERSEY DE

(LIQUIDA LA FABRICA A MITAD DE PREC
Es una verdadera GANGA que no se
ROPA DE SEDA A PRECIO DE AL
Lindo surtido de combinaciones, enaguas, pantalones, camisas, etc.
TODO A MITAD DE PRECIO
ACUDA A LA FABRICA —: — .. SANTO DO

Nueva AGENCIA de "LA

Y "LOS TIEMPOS"
(AGENCIA PLAZA ALMAG
Funciona en la
IMPRENTA "EL ESP
EYZAGUIRRE 1118 - 1116, CASI ESQUINA
Recepción de AVISOS desde las 7 A. M.

Cheques sin fondos...

Letras Protestadas, Facturas, Mutuos, Pagarées, Reconocimientos, etc., y cualquier documento que usted crea incobrable, remítalo inmediatamente a la SECCION COBRANZA DE "EL CREDITO COMERCIAL"
CALLE LA BOLSA 47 — Casilla 13237, y se lo cobraremos antes de una semana
Sna. Acuña y Compañía

Pino
RAULI PARQUET BRUTO Y TIENTES DURAS

La

que son los talleres fiscales de prisiones

QUE SIGNIFICAN PARA LA REGENERACION DE LOS PENADOS

LARACIONES QUE HACE A "LA NACION" EL SEÑOR ERNESTO VELASCO, JEFE DE ESTOS SERVICIOS

motivo del acuerdo del Se- suprimir la Dirección Ge- Talleres Fiscales de Pri- en la tarde de ayer llega- sta las oficinas de esta re- n para hablar con el Di- señor don Ernesto Velas-

eñor Velasco nos recibió nte y se manifestó llano s a conocer interesantes sobre la marcha de los que dirige.

que Uds. desean dar a co- los lectores de "La Na- que son los talleres fis- prisiones, nos dice el se- ector, no tengo inconve- para informarles sobre el r.

lleres y la Dirección Ge- ueron creados durante la tración Sanfuentes, y cuan Ministro de Justicia don guirre Cerda .El decreto o es de Mayo de 1918.

de su dictación existían en algunas cárceles, que an particulares, circuns- ue se prestaba para toda abusos con los penados atendía en absoluto a su ción. En esta situación, rno estimó oportuno to- s talleres bajo su protec- reó la Dirección General. ue ustedes vean lo que ha desde esa fecha hasta s daré los siguientes da- lísticos, nos dice el señor mientras revisa una serie es.

22, la producción fué de .05; en 1923, de $ 347,846 vos, y en 1924 de $ 374 5.

25, se me entregó la Di- eneral, y desde esa época cción ha aumentado en la forma: en 1925, qui- einta y siete mil setecien- ta y nueve pesos treinta y para el año de 1926 lada en seiscientos trein- o mil seiscientos diez pe- enta y un centavos.

me hice cargo de la Di- agregó el señor Velasco, con una pérdida de cin- cinco mil novecientos se- uatro pesos dieciséis cen- e venía arrastrándose de ejercicios. A esta pér- que agregar el valor de mientas destruídas por el un precio de catorce mil renta y cinco pesos ochen centavos. Sin embargo, le este déficit considera- tual Dirección obtuvo en utilidad de ciento vein- l cuatrocientos cuarenta enta y ocho centavos, y ojará el ejercicio de 1926 rior aún. lidad indicada se produjo a pesar de que cuando recibí la Dirección, dijo el señor Velasco, encontré con que desde 1918 hasta 1924 había contratos por cumplir por un valor de ciento veinte mil pesos, cuyo precio ya se había recibido y gastado. Muchos de ellos se han cumplido, a pesar del mayor costo de los materiales y de la obra de mano.

—¿Cuántos establecimientos están bajo el control de la Dirección?—preguntamos.

—Actualmente,—nos responde,—son los siguientes: los de la Penitenciaría de Santiago con talleres de encuadernación, de mobiliario escolar y de mecánica; Rancagua y Curicó, con talleres de mobiliario escolar; Los Andes, con fábrica de baldosas, que en breve entrará a funcionar, y Valparaíso y Temuco, que se están instalando.

LO QUE GANAN LOS REOS QUE TRABAJAN EN LOS TALLERES

Creímos de interés preguntar al señor Director sobre los jornales que paga el Estado a los reos, y, sobre este particular, nos dijo:

—Antiguamente ,el trabajo de los penados era explotado por los particulares, y aún subsiste el sistema en pequeña parte. El decreto que dejó bajo el patrocinio del Gobierno los talleres de prisiones, tuvo por principal objeto sustraerlos a esa explotación.

Cuando me hice cargo de la Dirección, agregó el señor Velasco, los penados ganaban un sueldo mayor de ochenta centavos; pero había otros que solamente recibían sesenta y cuarenta centavos diarios. Lo primero que hice fué fijar un solo sueldo: de un peso diario.

—¿Y cuánto ganan ahora?—insinuamos.

—El sueldo diario fijado por el Estado a los penados es en la actualidad de tres pesos cinco centavos. Y han de saber ustedes que los taleres particulares pagan al penado sólo dos pesos diez centavos.

El Estado permite, en esta forma, que el reo se alimente mejor, produzca más y atienda también a su familia.

En el año de 1923, se pagaron en jornales a los penados $ 84 mil 068.15; en 1924 se pagó $ 86,277.91. En 1925, y bajo mi actual dirección, se han pagado $ 117,612.85, y en el presente año será, más o menos, $ 158,383.85.

OTROS INTERESANTES ASPECTOS

El Estado ha adquirido en este último tiempo maquinarias por valor de $ 307,540.54, las que habrán de ser entregadas a particulares en caso de que se suprima la Dirección.

El Gobierno ha dispuesto, agregó el señor Velsaco, que todos los materiales escolares y de las oficinas públicas se construyan en los talleres fiscales de prisiones, a fin de dar trabajo a los penados, por cuanto la ociosidad del reo impide su regeneración.

El costo del trabajo es notablemente inferior al de fuera y su calidad superior.

Suprimida la actual Dirección de Talleres de Prisiones, los particulares entrarían a especular con los reos, y se destruiría la obra ya realizada y nadie habrá de preocuparse con verdadero interés de la regeneración de los reos.

—¿Qué nos puede decir sobre los sueldos del personal de esta repartición?—preguntamos al señor Velasco.

—Todos los sueldos de la Dirección se costenan,—nos responde.—En el presupuesto de Justicia figuran las siguientes partidas:

Gastos fijos. — Sueldos de todo el personal de la Dirección, $ 63 mil 200, y en gastos variables figuran cien mil pesos para fomento de los talleres, de los cuales corresponden treinta y ocho mil pesos para sueldos de los jefes de talleres. El resto, o sea, sesenta y dos mil pesos, se invierten en la adquisición de maquinarias para aumentar la producción.

La utilidad de los talleres en 1925 fué de ciento veintitrés mil cuatrocientos cuarenta pesos ochenta y seis centavos y lo recibido por el Gobierno por la Ley de Presupuestos fué de ciento un mil doscientos pesos, lo que arroja un saldo de utilidad de veintidós mil doscientos cuarenta pesos ochenta y ocho centavos.

Me he limitado a dar cifras que hablan muy claro, nos agregó el señor Ernesto Velasco, y, para terminar, nos dijo textualmente:

—No hay país civilizado que permita la explotación de los penados por particulares. La sociedad se constituye en protectora de esos desvalidos, y en cuanto es posible alivia la condición de ellos en la forma en que se hace actualmente.

Agradecimos al Director General de Talleres Fiscales de Prisiones sus interesantes declaraciones, que damos sin mayor comentario, en estas columnas, a nuestros lectores.

Para Resfriados, Grippe o Influenza

y como preventivo, tómese el Laxativo BROMO QUININA. Es un remedio eficaz y probado. La firma de E. W. GROVE se halla en cada cajita.

Quinina 0.032 Gramo Aloe 0.0054 Gramo
Acetanilida 0.097 " Excipiente Q. S.
Paris Medicine Co., St. Louis, E. U. de A.

REALIZAMOS

UNA GRAN PARTIDA DE

DISCOS Y GRAMOFONOS IMPORTADOS

DISCOS DE MARCAS ACREDITADISIMAS $ 8.- c/u.

GRAMOFONOS DESDE EL BAJO PRECIO DE $ 295

CASA GRAU

Estado esquina del Portal Fernández Concha

CRONICA POLICIAL

uevo homicidio en Huemul

TIMARIO EMPRENDE GA SIN QUE PUEDA SER HABIDO

comisaría puso ayer cimiento de la justicia, cidio ocurrido en la ca- Huemul Núm. 777, casa

e encontraban de visita Soto Meza y Miguel Sepúlveda, quien en a de los dueños de ca- as personas se entrega- bebida.

las personas que esta os momentos del crimen Manuel Villavicencio, ómez Arancibia, y va- s.

noche se produjo un o entre Soto y Medina ales consecuencias para ero, que recibió tan gra- idas que dejó de exis- s pocos momentos des- la Asistencia Pública. hor emprendió la fuga pudiese ser habido.

ndiaron varios negocios pequeños

GO SE ORIGINO EN MENA QUE SE INFLA- MANUEL RODRIGUEZ N.o 1170

mañana de ayer se pro- incendio en la calle de odríguez que destruyó al- queños negocios estable- re la Barraca Mapocho ida Centenario. o empezó en la casa de pensión La Española ubicada en Manuel Rodríguez N.o 1170 y siguió por el entretecho hacia la Avenida Centenario.

La oportuna llegada de las bombas impidió a tiempo que el incendio tomara mayores proporciones y se convirtiera en un siniestro de graves consecuencias, pues la barraca Mapocho a cuyas inmediaciones apareció el fuego, estuvo en inminente peligro.

Según las investigaciones, el origen de este incendio estuvo en la chimenea de la pensión que se inflamó propagándose el fuego por el entretecho y que sólo se vino a descubrir cuando espesas espirales de humo se desprendieron hacia el cielo.

La pensión tiene seguro por $ 5,000 en La Alsacia y es de propiedad de don Andrés Silva Quezada que fué detenido en los mismos momentos del incendio.

El edificio es de don Guillermo Larios, actualmente en Europa.

Varios negocios de los alrededores sufrieron perjuicios por la acción del fuego y del agua.

Una formidable avalancha de nieve sepultó a los cuidadores de la mina San Enrique

Solamente en la tarde de ayer ha llegado a conocimiento de la justicia de esta capital una catástrofe ocurrida en la mina San Enrique del Mineral Fierro Carrera, perteneciente a la Compañía Minera Los Bronces de Río Branco y que costó la vida a dos trabajadores llamados Víctor Salfate y Manuel Orellana, cuyo cadáveres ya se encuentran en el Instituto Médico Legal.

La catástrofe ocurrió en la noche del 6 de Junio del presente año y los cadáveres de la víctima sólo ahora han podido ser trasladados a Santiago con los antecedentes que permiten establecer cómo se produjo aquel hecho.

Se encontraban en una casa ubicada en los aldededores de la mina de San Enrique los trabajadores indicados, que se hallaban a cargo de la vigilancia del establecimiento.

La casa estaba instalada en un sitio donde según el juez de subdelegación del Mineral de Las Condes no se había producido jamás un rodado de nieve, pero lo que no fué un obstáculo para que esta vez fuera el primero con todas sus fatídicas consecuencias.

En circunstancias que los trabajadores indicados se encontraban durmiendo en sus respectivos camarotes una avalancha enorme de nieve se dejó caer en ese sitio cubriendo la casa de los mineros, hundiendo el techo y sepultando a los habitantes.

La nieve subió después como cuatro metros dejando enterrados a los desgraciados Salfate y Orellana.

De esta tremenda desgracia se dieron cuenta días después los obreros Manuel Aránguiz y Samuel Abarca, trabajadores de la misma mina, quienes inmediatamente dieron aviso a sus jefes y empezaron la obra de salvataje.

Sólo a lo stres días de la catástrofe, es decir, el día 9 de Junio, se pudo sacar toda la nieve encontrándose los cadáveres de las víctimas.

Como el mal tiempo impedía trasladar esos cadáveres a Santiago, se les dió sepultura en la nieve a prudente profundidad, esperando la ocasión de conducirlos a esta capital.

Y como en aquellas regiones cordilleranas el buen tiempo sólo se produce en los meses de estío, únicamente se ha podido retirar esos cadáveres en estos días y dar cuenta de los hechos que relatamos al juez de subdelegación del en el tribunal, el traslado de esos mineral de Las Condes, quien en el acto procedió a instruir el sumario respectivo interrogando a los obreros Aránguiz y Abarca, únicos testigos de la tragedia.

Estos expusieron que, efectivamente, ellos fueron los primeros y únicos que se impusieron de la terrible hecatombe que costó la vida a los desgraciados mineros Salfate y Orellana y los ttrabajos que llevaron a cabo el 9 de Junio para extraer los cadáveres de la casa donde fueron sepultados por aquel alud.

El juez de Las Condes a que nos referimos, puso ayer los hechos en que sólo ahora ha empezado a conocer, en conocimiento del juez del crimen de turno, magistrado que ordenó que los cadáveres quedaran en el Instituto Médico Legal para que se les practicara la autopsia respectiva.

Según los antecedentes reunidos cadáveres ha sido una verdadera odisea, pues el mineral de San Enrique que se encuentra muy al interior de la cordillera no presta facilidad alguna para el tránsito de carruajes y hubo que conducirlos una gran distancia a hombros de los mineros, en sus respectivos ataudes.

Andando de día y de noche se llegó hasta un sitio propicio de donde el traslado se hizo en condiciones más fáciles.

Esta catástrofe que sólo ahora ha conocido la justicia, ha causado como es natural, la más honda impresión no sólo en los círculos que se han impuesto de ella sino también en Las Condes, ya que el juez de ese lugar también ha tenido conocimiento, sólo en estos días, de la formidable avalancha que sepultó a los cuidadores de la mina de San Enrique.

El crimen de la calle Arturo Prat

En la semana pasada nos ocupamos extensamente acerca del crimen ocurrido en un conventillo de la calle de Arturo Prat ubicado entre las de Victoria y Pedro Lagos.

Nuestros lectores deberán recordar que inducido por los celos y aconsejado por malos amigos, Manuel Canto Reyes dió muerte de una feroz puñalada a Miguel Zúñiga Maturana, que según los vecinos, mantenía relaciones con una hermana suya, recientemente viuda.

El culpable había logrado escapar, pero en la mañana de ayer fué detenido por uno de los detectives encargados de su prisión.

El desgraciado Canto Reyes confesó su culpabilidad y expuso que mal aconsejado llevó a cabo el crimen.

Enloquecido por los celos, por los malos consejos y el licor se convirtió en homicida.

Las reiteradas estafas

DE UNA DAMA MISTERIOSA

La Sección de Seguridad ha empezado a conocer de numerosas estafas hechas a diversas casas comerciales de primer orden de esta capital por una dama que se presenta con un nombre muy conocido.

Esta señora da su domicilio de la calle de Teatinos y se hace conducir joyas de valor, pieles, trajes, etc., etc., para que los inspeccione su hija, prometiendo cancelar en el acto la compra.

Pero cuando los cobradores llevan la factura se encuentran con la respuesta de que en esa residencia no vive la persona por quien se pregunta.

En esta forma son muchas las casas comerciales que han sido estafadas por la dama indicada.

El detective don Luis Pérez, después de activas diligencias logró no sólo sorprender a la dama sino que también identificarla y recuperar joyas de valor de la joyería Robles.

Ayer se presentaron nuevos reclamos contra esta dama misteriosa.

ECHANDO CHISPAS

están todos los que no pueden ni podrán igualar nuestro monumental surtido en las ULTIMAS NOVEDADES para HOMBRES

CORBATAS

Regalo sorprendente: UNA DOCENA de corbatas de pura seda, último modelo, sólo por	$ 7.00
DIEZ MIL CORBATAS tipo especial para Verano, todas de muy buen gusto, a	$ 2.40
DIEZ MIL CORBATAS de pura seda, modelo y dibujos de última moda, a $ 6; cuatro por	$ 15.00
DIEZ MIL CORBATAS de gustos y calidad especial, todas muy finas, a $ 10; tres por	$ 26.00

CALCETINES
ULTIMAS NOVEDADES INTERNACIONALES

TODAS LAS FANTASIAS son de buen gusto y de calidad muy fina. Surtidos especiales recién recibidos, a $ 2.00; 2.80, 3 80, 5.00, 6.00 y 8.50. Impresionables rebajas comprando desde TRES PARES.

TOALLAS CATALANAS

Indiscutiblemente las mejores del MUNDO. Somos fabricantes y ofrecemos a precios IRRISORIOS. Calidad UNICA, tamaños diferentes a $ 2.40, 5.00, 6.80 y 10.00. Comprando TRES, colosal rebaja.

UNICAS Y EXCLUSIVAS SON LAS ULTIMAS NOVEDADES QUE OFRECEMOS EN CAMISAS, PYJAMAS, PAÑUELOS, CUELLOS, LIGAS, SUSPENSORES Y BASTONES.

IMPORTADORES y FABRICANTES

Estado 266 - LA CORBATINERA - Ahumada 324

N—11

Como crece un Muchacho fuerte

Este pequeño suyo sin desarollo—hágalo fuerte, vigoroso y robusto—dándole durante 30 dias las pastillas McCOY de aceite de hígado de bacalao. Es la nueva forma de tomar éste horrible aceite de sabor tán malo.

Ud. se sorprenderá de los resultados tan rápidos especialmente si su niño es raquítico ó tiene tendencias a ello. Su médico le dirá que no hay nada mejor en el mundo para raquitismo que el aceite de hígado de bacalao. Pero—los niños se resisten en tomarlo y con razón porque ahora ya no se toma éste aceite sino en pastillas—que con su capa rosada de azucar son tan agradables como chupar caramelos.

Así que—Madre—está en Ud. de que su chiquillo sin desarolló, enfermizo y atrasado pueda jugar y brincar hoy como los otros chicos y que crezca a ser el hombre fuerte de mañana.

Y recuerde que a los 30 días comenzará Ud. a notar el maravilloso cambio que se experimentará en su hijo. Lo notará más alegre, y más dispuesto para todo. Esté segura—muy segura—de obtener las Pastillas McCOY las originales y genuinas.

PROPUESTAS DE LECHE

El Patronato Nacional de la Infancia solicita propuestas para el suministro de leche a sus servicios (Asilo Maternal y 11 Gotas de Leche) durante el año 1927.

Se abrirán el Martes 16 de Noviembre, a las 6 P. M.

No se admiten propuestas de leche transportada por ferrocarril.

Antecedentes y bases en la Secretaría del Patronato, Claras 541.

BENJAMIN GOMEZ H.,
Secretario.

JOSE MANUEL BALMACEDA & Cía.

CASILLA 1748 — BANDERA 70 — TELEFONO 2214

La Oficina de Propiedades a que debe usted confiar sus órdenes

Vendemos fundos

En $ 6.500,000.—Importante y productiva hacienda, de los más ricos terrenos, a 3 1|2 horas de Santiago, en auto, por espléndidos caminos.

En $ 3.500,000.—Fundo en la provincia de Santiago con más de 1.000 hectáreas de tierras de primera clase, perfectamente regadas.

En $ 2.800,000.—Extenso fundo totalmente regado y en magníficas condiciones de cultivo, en muy buena situación de la zona central.

En $ 1.800,000.—Lindo y extenso campo regado con rulos, especialmente apropiado para crianzas. Próximo a Estación en la zona Sur.

En $ 1.500,000. — Uno de los fundos mejor tenidos en la Zona Central, inmediato a Estación, de gran producción y especiales condiciones de agrado.

Vendemos casas

En $ 300,000.—Elegante residencia moderna, de esquina, con todo confort para familia, en buen barrio.

En $ 600,000.—Gran propiedad de renta compuesta de elegantes casas de habitación, en barrio exclusivamente de residencias.

En $ 140,000.—Grupo de tres casas habitación, en Merced, muy central. Edificio de 3 pisos.

En $ 300,000. — Barrio Plaza Brasil. — Cómoda casa-habitación de primer orden, extensa, de un piso. Muy bien tenida.

En $ 300,000.—Lindo y extenso sitio en Avenida República, con gran frente, a propósito para chalet de lujo.

En $ 180,000.—Bonita y extensa casa-quinta en la mejor situación de Ñuñoa. Edificio moderno, esquina, calefacción central, etc. Magníficas plantaciones.

NECESITAMOS CASAS EN ARRIENDO PARA ATENDER LOS NUMEROSOS PEDIDOS QUE SE NOS HAN HECHO

CASIMIRES FINOS

HEMOS RECIBIDO DE LA CASA WAIN SHIELL Y SON, DE LONDRES

Pase usted a verlos.

A. CABELLO y Hno.
BANDERA 38

S. A. C.

PABLO N.os 21, 22 y 23

Ofrezco carne a los siguientes precios, por kilos:

Lomo	$ 3.60	Cazuela	2.20
Filete	3.00	Puchero	1.60
Asado	2.60	Cordero	3.00
Posta	2.80	Grasa	2.00

Esperamos la acogida del público.
N—10

Para deshacerse rápidamente de su

Lumbago

SU pobre espalda lisiada necesita algo más que cataplasmas y emplastos. Aún en los casos en que estos medicamentos proporcionan los mejores resultados, lo único que se logra es alivio momentáneo, pero si toma las Píldoras De Witt logrará un alivio rápido y duradero, puesto que atacarán de raíz la causa de sus dolores.

LA farmacia más cercana de su casa vende las Píldoras De Witt, cuyo coste es muy moderado. ¿Por qué no adquirir una cajita? Tome dos píldoras con un vaso de agua antes de acostarse y pronto se convencerá de los buenos efectos que le proporcionarán.

MIENTRAS Vd. duerme las Píldoras De Witt limpiarán, curarán y robustecerán sus riñones y su vejiga, y en esta forma librarán su sistema del pernicioso ácido úrico que es la causa de los dolores de su espalda.

HASTA que se decida a hacer un ensayo Vd. mismo no puede hacerse cargo de los buenos efectos que le proporcionarán las Píldoras De Witt. Además de ahuyentar sus dolores mejorarán su salud en muchos respectos.

PILDORAS

De WITT

MARCA REGISTRADA

para los Riñones y la Vejiga

Contiene extracto medicinal de pichi, buchú, enebro y uva ursi, como diuréticos y azul de metileno como desinfectante.

Pocas horas después de haber tomado las Píldoras De Witt la descoloración de la orina le demostrará que este medicamento ya ha principiado su buena obra. Estará Vd. en condiciones de ver que los ingredientes limpiadores, curativos y restablecedores de las Píldoras De Witt han pasado a través de sus riñones y de su vejiga. No existe otro medicamento que proporcione una prueba como esta, y cuando haya hecho una prueba con las Píldoras De Witt lo único que sentirá es el que no se hubiera decidido a tomarlas antes. Tómelas para *Dolores Ardientes, Arenilla, Cálculos, Coyunturas Doloridas, Rigidez, Reumatismo, Dolores en la Espalda, Lumbago y Ciática.* Haga tomar estas píldoras a los niños predispuestos a *Orinarse en la Cama* y a las personas de edad avanzada afectadas por *Desórdenes Urinarios*, y en todos los casos proporcionarán alivio rápido y se lograrán resultados satisfactorios duraderos. De venta en todas las Farmacias o bien, caso de tropezar con dificultades [illegible] dose a E. C. De Witt & Co. Ltd., Casilla 3312, Santiago.

Biblioteca Nacional

Se piden propuestas públicas para la colocación de persianas o celosías en algunas ventanas del edificio de la nueva Biblioteca.

Bases y condiciones en la Sub-Dirección del establecimiento.

Las propuestas se abrirán el 15 de Noviembre, a las 3 P. M.

VENDO DE OCASION CASA

MODERNA, TODO CONFORT — CONSTRUCCION SOLIDA — SEIS DEPARTAMENTOS Y DEPENDENCIAS

VERLA DE 2 A 4 P. M.

CALLE DR. BRUNNER 679

(PROXIMO DIEZ DE JULIO Y LIRA)

ALFA-ROMEO

RL

6 CILINDROS

La Máquina de Gran Clase

Se clasifica Campeon del Circu Sur de Santiago

Puertas – Ventanas

GALERIAS y PERSIANAS
se hacen de medida y hay listas para entrega inmediata.
Ofrece la

Barraca y Fábrica

LA REPUBLICA

Domeyko 2354 - Tel. 182 Parque

Para facilitar sus compras

puede obtener un

ESPEJO CON CONSOLA DE SALON

amortizable en 6 meses

Para más detalles:

Compañía 2015
Teléfono 781
Casilla 3844

SANTIAGO

JUGUETES

El mejor surtido de precios baratos encontrará usted en

"LA INICIATIVA"

— M. O. R. —
MONEDA 820 Y 822

DOLORES DE CABEZA, NEURALGIAS Y GRIPPE

SANAN CON

Obleas "Migrol"

Pídalas en toda buena Botica.

Acetic. fenacetin, cafein, y quinin.

N—10

VERDADERA OPORTUNIDAD PARA COMERCIAN

Y PARTICULARES PARA OBTENER MERCADERIAS A PRECIOS BAJOS

CASA M. AGUILO -:- Puente 570

2.00 Tres Latas Duraznos Rubio Partidos.
1.20 Lata Damascos al Jugo.
1.70 Lata Espárragos Gruesos.
0.80 Lata Mermelada Fina.
0.50 Lata Sardinas Españolas.
1.00 Lata Sardinas Españolas 200 gramos.
0.80 Lata Sardinas Noruega.
0.30 Lata Grande Salsa Tomates.
1.35 Lata Leche Fresca.
1.20 Lata Doble Paté de foie tipo francés.
1.00 Lata Mermelada Damascos.
1.90 Lata Frutillas al Jugo.
0.60 Lata Tomate sin agua, latas grandes.
1.00 Lata Pimientos Morrones. 2 Caballos Peuske.
7.40 El kilo té a granel Superior.
5.50 El kilo Café Tostado.
6.00 Lata Ají Choricero Español.
0.80 Lata Robalitos al Natural.
1.00 Lata Pejerreyes en Aceite.
1.00 Lata Quaker Gavilla.
6.00 Lata medio kilo Canela Mortoro.
2.00 Lata Cacao Peptonizado.

3.30 Lata Sardinas Curbera 400 gramos.
9.80 Lata Manteca Pura, 5 libras.
15.00 Lata Grasa Pura de 10 libras.
3.20 Kilo Rico Queso Mantecoso.
8.00 Kilo Mantequilla Fresca.
6.00 Kilo Charqui Vacuno.
18.00 La Bola Queso Holandés.
0.40 El Paquete Maizena Clementos.
12.00 Lata Cabiar Romanoff.

LICORES Y JARABES

Tenemos un gran surtido siempre a los precios fuera de toda competencia.

2.70 Botella Rico Vino Añejo Tipo Oporto.
3.30 Botella Coñac Banderas.
4.00 Botella Rico Pisco de Coquimbo Santa Clara.
5.40 Botella Anís León, tipo Mono.
3.50 Botella Coñac Cometa.
3.40 Botella Coñac Guardia Nacional.
6.00 Botella Anís Mono Badalona.
4.50 Botella Oporto S. Alteza, clase Extra.

3.50 Botella Guindado.
2.50 Botella Vermouth
5.00 Botella Pisco
3.60 Botella Jerez del
6.50 Botella Pipermint,
4.00 Botella Sidra Champañ ria.
4.50 Botella Sidra
5.50 Botella Sidra
7.80 Pouse Café La Fama
6.80 Botella Cacao en tado.
9.00 Botella Coñac
12.50 Botella Champaña
7.50 Botella Marrasquino
7.50 Botella Rhum, tipo
9.50 Botella Chartreuse,
8.50 Botella Anisette
1.00 Botella Jugo de
3.80 Botellas de Jarabes món, Naranja, tanos, etc.

CHAMPAÑA Y LICORES IMPORTADOS — NUESTROS PRECIOS NO ADMITEN COMPET

M. AGUILO -:- PUENTE 570-574
TELEFONO INGLES 1652

Una Sémana

de regalo para nuestros clientes y quien desee serlo, pues le ofrecemos POR LA MITAD DEL VALOR todas nuestras mercaderías.
Hay trajes en casimir, valor de $ 120, por . . . . $ 60
Hay trajecitos en casimir, 4-8, valor de $ 50, por . $ 25
Hay trajecitos en casimir, 10-12, valor de $ 70, por $ 35
Y muchos artículos más, todos por mitad de precio.
Acuda desde hoy a
"EL BUEN CORTE" — DELICIAS 2665, casi esquina Sotomayor.
JOSE SALAZAR y Cía.

N—11

Ciruelas Secas

Desde $ 8.50 la caja de 11 1|2 kilos neto vende la Fábrica de Conservas de la Quinta Normal.

N—10

FERROCARRILES DEL

FERROCARRIL DE ARICA A

Pídense propuestas públicas para suministrar a La Paz, en virtud del decreto N.o 2388, de fecha en curso, de lo siguiente, puesto en Almacenes en

LISTA N.o 1

12 Ejes para bodegas, tipo PULLMAN, según plano
12 Ejes para carros Belgas, según plano
2 Ejes para boguie de locomotora tipo 20-21, según

LISTA N.o 2

6 Llantas ruedas motrices locomotoras
8 Llantas ruedas motrices locomotoras
12 Llantas ruedas motrices locomotoras
12 Llantas ruedas motrices locomotoras
8 Llantas ruedas motrices locomotoras
8 Llantas ruedas motrices locomotoras
4 Llantas ruedas motrices locomotoras
12 Llantas ruedas motrices locomotoras
16 Llantas ruedas motrices locomotoras
16 Llantas ruedas motrices locomotoras
4 Llantas ruedas boguie locomotoras
4 Llantas ruedas boguie locomotoras
2 Llantas ruedas boguie locomotoras
2 Llantas ruedas boguie locomotoras
12 Llantas ruedas boguie locomotoras
30 Llantas para coches de PRIMERA.
30 Llantas para coches de SEGUNDA.
30 Llantas para bodegas tipo Middletton.
20 Llantas para bodegas tipo Pullman.

Las propuestas se abrirán en la Oficina del Ferrocarril de Arica a La Paz, el día 30 de Diciembre

Se presentará una propuesta por cada lista, los formularios que los interesados podrán Ferrocarriles y Servicios Eléctricos del Ministerio cas, Comercio y Vías de Comunicación, y acompañar garantía de 2 o|o del valor de los artículos ofrecidos ministrador del ya citado ferrocarril, no aceptándose plan con este requisito.

Las especificaciones se..n las mismas que las del Estado, debiendo ser todas las llantas con terior retorneado liso.

Demás detalles y antecedentes, como también ser solicitados en la expresada Oficina del Ministerio cas, Comercio y Vías de Comunicación.

Pídense propuestas públicas para la instalación agua fría, caliente y aire comprimido para las Eugenio, las que se abrirán en el Departamento ción Mapocho, el 12 de Noviembre próximo, a las

Bases y antecedentes pueden consultarse en el mismo Departamento de 14 a 16 horas.

:sejo Superior de :cación Física y Moral

e Consejo está citado para ı las 6.30 P. M. en la del sub secretario de Hi-

Una citación

rectorio de la Federación itaria de Deportes se reuni- noche a las 9 P. M. en los de "El Diario Ilustrado".

IACION ' ESCOLAR DE PORTES.— El Directorio . Asociación se reunirá las 6 P. M., en el Liceo Agustín (Estado 173).

CITACIONES

RO DEPORTIVO "LUIS EZ SANZ. — Junta general y, a las 9 P. M. en San o 668.

BLANCA F. C. — Junta para hoy, a las 8.30 P. M. Domingo 2995.

Argentina F. C. — Junta para hay, a las 8.30 P. M. cal de costumbre.

Sportivo La Estrella de unta general para hoy a P. M., en el local de cos-

la de Chile F. C.—Junta para hoy, a las 7.30 P. M., ida Condell 79.

esi F. C.—Junta general a las 8.30 P. M. en San- ont esq. Av. La Paz.

Chilena F. C.—Junta ge- ra hoy, a las 8 y media casa del señor Luis Ve-

Abril Infantil.—Junta ge- ra hoy, a las 7 P. M., en 515.

ar F. C. -Junta general , a las 7.30 P. M. en el costumbre.

g Star F. C.—Directorio general para hoy, a las 9 Manuel Rodríguez 950.

bol F. C.—Junta general a las 8 P. M., Rosas 1049 Demócrata).

o Rangers F. C.—Direc- a hoy, a las 9 P. M., en 1264.

Deportivo El Tani. — neral para hoy, a las 8.30 Santiago 1124.

Dumont F. C. — Junta n de fiestas para hoy, a P. M., en el local de cos-

a F. C. Adultos e In- -Junta general para hoy, M., en San Pablo 3314.

IVIDADES DEPORTIVAS UNIVERSITARIAS

IA E INGENIERIA DEFINIRAN HOY EL ULTIMO MATCH IAL.—HOY FINALIZA TAMBIEN EL CAMPEONATO DE PING-PONG

Escuela de Ingeniería se rmino esta tarde al cam e ping pong organizado deración Universitaria de

tidos que se jugarán son ıtes:

. Weinsteins de Leyes v. e Ingeniería.

M. Semi final: Izzo de v. ganador de Amesti — bos de Leyes.

I. Semi final: Rojas de v. ganador Alamos —

. Final.

dor que no se presente a la hora indicada quedará elimina do.

EL MATCH DE FOOT-BALL

En la cancha de la Escuela de Medicina se efectuará esta tarde a las 3 bajo la dirección del árbitro señor Juvenal Galdames el último match oficial de la temporada de la Dirigente Universitaria.

Se enfrentarán en él los elencos de segunda división de Farmacia y de Ingeniería dirimiendo superioridad por el segundo puesto de esta categoría.

Ambos cuadros cuentan con buenos elementos circunstancia que nos hace prever un match lleno de interesantes alternativas.

Los elencos se presentarán así:

Farmacia:

Revein
Camparini—Davanzo
Appelt—Maldonado — Radnich
Chaimovich — Sánchez — Duco
Bambach Veliz
O
Allaga Venegas
Castro— Soto — Molina
Espinoza — Pinto — Medina
Gutiérrez — Burgos
Sánchez
Ingeniería

a Adelgazar

rjudicar la salud. Pa- batir la GORDURA BESIDAD, tome usted nente dos píldoras de

KIDOTHIRINE
PARIS
: Glándula Tiroide.

¿QUE QUEDA DE LA NIÑA DEBIL Y ABATIDA DE AYER?...

Tan sólo el recuerdo...

Aquella debilidad pertinaz, aquel abatimiento y desgano para todo, han sido vencidos de un modo absoluto, y los mejores entusiasmos y la más admirable vitalidad hoy reaniman a su ser.

os son los efectos de la Ferro-Fitina, un reconstituyente de onales méritos para combatir la debilidad, anemia y cansan- co mental.

Ferro-Fitina está formada por hierro y fósforo de origen los dos más preciados elementos con que cuenta la tera- para enriquecer la sangre y tonificar los nervios.

s resultados de este notable tónico son tan espléndidos, que por lo general, dos o tres frascos para operar transforma- sorprendentes.

ERRO-FITINA

FUENTE DE NUEVA VIDA

rro-Fitina es granulada, de sabor delicioso, se toma pura o n leche, té, etc. En las buenas Farmacias. Para falta de la insomnio y abatimiento recomendamos la Fitini (fósforo asimilable).

FABRICANTES:
DAD PARA LA INDUSTRIA QUIMICA EN BASILEA (Suiza)
es Generales: Emilio Haas y Cía., Santiago. Miraflores 382
Casilla 2658
Combinación hierro fosforado orgánico, de origen vegetal.

ARDEX-SCHOOL

BRILLANTE OPORTUNIDAD PARA HOMBRES DE TRABAJO Y CON AM- ICIONES DE SURGIR EN LA VIDA

de Noviembre se abre el primer curso para aspirantes a vendedores Kardex:

a) El número está limitado a seis.
b) Tres horas semanales, de 7 a 8 P. M.
c) El curso durará seis semanas.
d) Al final del curso se someterán los alumnos a examen y se elegirán aquellos que puedan entrar en la organización Kardex como "vendedores a prueba".
e) El curso es gratuito.

CONDICIONES DE ADMISION:

1) Edad de 25 a 35 años.
2) Conocimientos, aunque rudimentarios, de manejos comerciales, administrativos y de contabilidad.
3) Conocimientos de inglés.
4) Antecedentes personales y conducta intachables; condiciones de carácter para poder guardar estricto secreto profesional.
5) Buena salud, buena presencia y modales correctos.
6) Facultad para poderse trasladar a cualquier punto de la República, en caso necesario, una vez aceptado como miembro de la organización.

PORTANTE.—Se admitirán como oyentes, los empleados de e instituciones que tengan en uso el sistema Kardex y que perfeccionar sus conocimientos en organización comercial. solicitudes de admisión deben enviarse por escrito, dando detalles. Estudiados los antecedentes y aceptado en prin- aspirante, se le enviarán las bases completas y se le citará na entrevista.

ARTAMENTO DE VENTA KARDEX — CASILLA 108 D.

El Peñarol F. C. de Montevideo jugará el Domingo en esta capital

EN LOS CAMPOS DE SPORTS DE ÑUÑOA, ENFRENTARA AL COLO-COLO F. C

LOS JEFES DE LA EMBAJADA VISITANTE EN "LA NACION"

Nuevamente la capital de la República se siente honrada con la visita de una embajada deportiva de grandes prestigios: el Peñarol F. C., de Montevideo, uno de los pedestales del football oriental.

Aún no se disipa el cúmulo de sensaciones gratas experimentadas durante el curso del reciente certamen continental, cuando nuevamente la fibra patriótica y deportiva entrará a un nuevo período de agitación con motivo de la visita del Peñarol, que nos ofrecerá, estamos ciertos, reuniones del más alto interés.

El público santiaguino no desea tan sólo admirar en la cancha a los campeones; quiere retribuirles con sus aplausos el gesto caballeroso que los ha traído hasta aquí, que no es otro que el de demostrar que una cuestión de principios los privó de prestar su concurso al elenco que se clasificó campeón de 1926 y que jamás tuvieron el propósito de inferir un desaire a los deportistas chilenos.

ATENCIONES A LOS VISITANTES

La Federación de Football de Chile, encargada de hacer los honores de la casa, se esmera por agasajar a los distinguidos huéspedes.

Hoy ofrecerá a todos los miembros de la delegación una comida íntima, a la cual concurrirán los directores con residencia en Santiago.

Los jefes de la embajada del Peñarol durante su visita a "La Nación"

Asimismo, se preocupa de nombrar comisiones para que los acompañen a visitar la ciudad y nuestros principales paseos y edificios públicos.

EN SANTIAGO

El único partido que sostendrá en esta capital el conjunto oriental, es el que se verificará el próximo Domingo. Esta circunstancia, como es natural, ha venido a acrecentar el interés de los aficionados por presenciar este encuentro. Después jugará en Concepción el Jueves 18 y en Valparaíso el Domingo 21. Regresará a Montevideo el Jueves 24. Posiblemente juegue también en una ciudad más.

EL CONTENDOR DEL PEÑAROL

Se había tenido en un principio el propósito de presentar al Peñarol un combinado de la capital, pero se ha dejado de la mano esta idea, por tratarse de un club al cual es preciso enfrentarlo con las fuerzas de una organización similar.

De aquí que se haya resuelto formar para la partida del Domingo un once que tendrá como base los hombres del Colo-Colo. Se ha solicitado el concurso de los jugadores de Valparaíso, Poirier y Subiabre, para reforzar el conjunto.

En estas condiciones, el contendor del crack uruguayo tendrá condiciones de eficiencia que lo hacen un digno rival del meritorio huésped.

EL PRELIMINAR

El programa de la reunión será completado con un buen preliminar entre equipos de primera categoría, que hace tiempo desean encontrarse.

LA CANCHA

Se ha elegido como escenario de esta reunión la cancha principal de los Campos de Sports de Ñuñoa, que ha sido acondicionada en la misma forma que en las grandes contiendas del Campeonato Suramericano.

LAS LOCALIDADES

Las sillas numeradas y palcos se venderán durante los días Viernes y Sábado próximos en la secretaría de la Federación, Bandera 823.

Se instalarán varias boleterías, a fin de evitar molestias al público.

Se nos encarga hacer presente que los precios de las localidades serán populares.

BANDA DE MUSICOS, ORDEN Y LOCOMOCION

Una banda militar amenizará el espectáculo del Domingo.

Fuerzas de carabineros y de policía resguardarán el orden en la cancha y en las calles que dan acceso al Estadio.

Habrá un servicio especial de tranvías y de auto-buses, haciendo estos últimos el recorrido hasta la puerta de los Campos de Sports.

LA HORA DEL PARTIDO

Para mayor comodidad del público y de los jugadores, se ha acordado dar comienzo a la partida internacional a las 4.30 P. M., de manera que el lance se desarrolle a la hora en que ya no es tan intenso el calor.

LOS INVITADOS

A la reunión que nos ocupa se invitará al señor Ministro del Uruguay, a las autoridades y a los dirigentes de nuestros deportes.

El cuadro uruguayo practicará hoy

A las 4 P. M. de hoy, en el Estadio del Club Gath y Chaves, hará su primer entrenamiento de conjunto el equipo del Peñarol F. C., de Montevideo.

Practicará con un cuadro del Santiago F. C., reforzado con las reservas del elenco oriental.

UN MENSAJE DE SALUTACION DEL PRESIDENTE DEL PEÑAROL F. C., SEÑOR JULIO MARIA SOSA

"El Club Peñarol, de Montevideo, decano del football en Río de la Plata, saluda en esta hora de aproximación afectuosa, a todos los deportistas de la gran nación andina y le envía su bandera de estrellas para confundirse en un abrazo de solidaridad fraternal, con la bandera de la estrella de Chile.—JULIO MARIA SOSA".

LOS JEFES DE LA DELEGACION VISITAN "LA NACION"

En la tarde de ayer recibimos la grata visita del presidente de la delegación, señor Mario F. Lúgaro, quien venía acompañado del delegado señor Manuel Veiga Gauland, del capitán señor José Benincasa y de los jugadores señores Gildeo, Silva y Antonio Cámpolo.

El señor Lúgaro, al presentarnos el mensaje de salutación del Presidente del Peñarol F. C., señor José María Sosa", una de las grandes personalidades políticas y sociales del país hermano — cuyo texto damos por separado — nos expresó la satisfacción que sentía el Club al venir al país para exteriorizar públicamente sus sentimientos fraternales para con los deportistas y pueblo chilenos.

B O X

VICENTINI HABLA PARA "LA NACION"

COMO VENCIO A CORNEY, SU ULTIMO RIVAL.—SUS PROYECTOS.— DESAFIA A EL TANI PARA SOSTENER UN MATCH

Ayer en la tarde recibimos la visita de Luis Vicentini, que, como hemos informado a nuestros lectores, el Lunes pasado llegó de Buenos Aires, después de sostener en esa un match con el uruguayo Liberto Corney, y cuyos detalles ya son conocidos de los amantes al arte de la defensa propia.

Vicentini tuvo para "La Nación", como de costumbre la delicadeza de hacernos algunas declaraciones de bastante interés.

—El motivo de mi viaje, nos dijo el popular pugilista, es concertar un match en ésta con Loayza, pues tego vivos deseos de medirme con mi compatriota y he creído oportuno aprovechar su estada en ésta, ya que en otra parte el match entre nosotros no tendría interés. Con este objeto he lanzado un desafío y creo y espero una pronta contestación.

—¿.....?

—Sólo espero finiquitar este asunto y sea cual fuere su resultado, volveré a Buenos Aires, pues aún tengo un contrato pendiente por varios encuentros, los que procuraré hacer en la temporada de verano, para en seguida partir a Nueva York, donde haré mi última campaña, ques tengo pensado descansar en seguida al lado de los de mi familia.

—¿.......?

—Mi encuentro con Corney fué del agrado del público asistente y la prensa de la vecina República comentó muy favorablemente para mí el match.

No triunfé por K. O. porque mi rival es un hombre de inagotables recursos de ring y en las oportunidades que sintió la potencia de mi golpe, tomó todas las medidas del caso para no ser derribado.

El desafío de Vicentini

Damos a continuación la siguiente carta en la que Vicentini desafía al Tani:

"Santiago, Noviembre 9 de 1926.— Señor Director de "La Nación".— Presente.

Distinguido señor Director:

Desde antenoche me encuentro en mi país, de regreso de Buenos Aires, donde me había trasladado por motivos de mi profesión. Mi venida a Chile obedece al vivo deseo de poder gestionar un match con el popular boxeador chileno Estanislao Loayza.

Quiero, señor Director, solicitar de su característica buena voluntad que, por medio triota El Tani el desafío público que le hago, para que en la fecha y sitio que él crea de las columnas de su diario, haga llegar hasta mi compaconveniente midamos nuestras fuerzas para confirmar en el ring, los comentarios que hacen los aficionados chilenos sobre el probable resultado que tendría nuestra lucha honrada y caballerosa.

Espero que este desafío tenga acogida en mi compatriota, y sobre todo una pronta respuesta.

Agradeciendo anticipadamente este servicio, señor Director, quedo de Ud. su afmo. y SS. SS.— **Luis Vicentini.**"

—¿.....?

—En la actualidad en Buenos Aires se inicia la temporada de veraneo, en la que habrán peleas del más alto interés, pues en los momentos actuales hay varios pugilistas extranjeros, muchos de ellos de cartel y de reconocidos méritos.

—¿.......?

—Aun no sé los contendores que pueda tener, pues la empresa de la Asociación trata por todos los medios de traer algunos pesos livianos de Europa, y yo permaneceré a la expectativa. En caso contrario pelearía con los que están en Buenos Aires.

—¿.......?

—Tuve la oportunidad de presenciar el encuentro entre Uzabeaga y Criqui y para mí fué una alegría bastante grande al verlo triunfar. Criqui aún es un rival peligroso, pero nuestro campeón peso pluma, tuvo la inteligencia necesaria para anular la potencia de su punch, que es el peligro que ofrece el francés.

Por otra parte, creo que el francés actuó un tanto desconcertado desde el primer momento, pues no se pensó que un muchacho como Uzabeaga, fuera poseedor de la técnica necesaria para desbaratar su planes yestilo de pelea.

—¿.......?

—Descansaré algunos días y después continuaré entrenándome, por si obtengo alguna contestación favorable de Loayza. Así me encontraré en condiciones de subir al ring en cualesquier momento y podría hacerse el match en el menor tiempo posible. Por lo menos en esta forma, yo trato de no ser obstáculo para la realización de la pelea y desde este momento declaro, que estoy dispuesto a pelear cuando y donde quiera mi rival.

Al despedirse de nosotros Vicentini, nos rogó la publicación de la carta, que aparece en estas mismas columnas.

Se le cita

Al profesional Jorge Navarro hoy, a las 7 P. M., en la Federación de Box de Chile, para verse con el promotor Angel Tagini.

HUMBERTO GUZMAN PELEARA EN VALPARAISO.— El 5 del próximo mes, peleará en Valparaíso, con Carlos Valencia, el campeón de Chile de peso gallo, Humberto Guzmán.

Como semi-fondo de este encuentro actuará Gerardo Soto, contra Raúl Oscar Vera.

Carlos Uzabeaga hará también esta noche un match a la americana con Luis Ramos.

El espectáculo se hará en el Stadium Ferroviario, y correteará la empresa el promotor porteño señor Leopoldo Ibáñez.

"LOS TIEMPOS B. C." v. ROMA.— El próximo Domingo 14, a las 6 de la tarde.— Diez interesantes matchs disputarán los representantes de ambos centros; por parte de "Los Tiempos" actuarán entre otros José Veloso, Segundo Araya, Sétimo Roa, Juan Peñailillo, Jorge Díaz y Segundo Guajardo. El "Roma" será representado por Manuel Concha, Carlos Berríos, Miguel Cabieres, Carlos Orellana, Manuel González, Segundo González, Osel Guajardo, y por el campeón peso liviano Augusto Vergara.

A LAS SIETE DE LA TARDE SE REUNE EL DIRECTORIO Y LA JUNTA GENERAL SE EFECTUARA EL VIERNES PROXIMO

Debido a un error, en nuestra edición de ayer anunciamos que hoy se efectuaría en la Federación de Box de Chile, la última Junta general de socios, siendo que esta reunión tendrá lugar el Viernes próximo a la hora anunciada.

Hoy en la tarde se reunirá el Directorio de esta institución, con el objeto de tomar los acuerdos necesarios para presentar la memoria a los socios, con la que se darán por terminadas las actividades de esta institución, pues el mismo Viernes después de la Junta General, se efectuará la Junta de Delegados, para elegir la Mesa Directiva de la colectividad, que en adelante será formada por los delegados de provincias, siguiendo lo establecido en los pactos de unificación del deporte y aprobadas en el Congreso Boxeril efectuado hace sólo uno y medio mes.

RECTIFICANDO UN ERROR.— En nuestra edición del Lunes, dimos por equivocación, en el comentario de las peleas del Domingo pasado, en los Campos de Sports de Ñuñoa, que, en el mach preliminar entre Domingo Sánchez y Erasmo Molina, había vencido el primero de los nombrados.

La pelea fué un match empate.

CITACIONES.— Centro Nicanor Rubio, cita a sesión en su local de costumbre para el Miércoles, a 7 y media P. M.

Rabb Recoleta Boxing Club.— Con todo entusiasmo este centro llevará a efecto el Sábado en Salas 208 una velada literraio- musical a beneficio de los fondos sociales.

Una excelente orquesta amenizará el espectáculo.

Sandow's Magazine Boxing Club.—Este centro activa con todo entusiasmo los preparativos para la gran velada boxeril con motivo de la eliminatoria interna—que este centro llevará a efecto el Sábado próximo para inscribir a los mejores elementos que deberán representar al centro en los próximos campeonatos de novicios por la Asociación Departamental.

El programa consta de 8 bonitas peleas en las que tomarán parte los mejores elementos de este centro.

LOS DEL BUIN DESAFIAN.— Juan Andrade, campeón peso gallo del Regimiento Buin, desafía a todos los aficionados de Chile, especialmente a Juan Rojas.

Waldo Iglesias, campeón peso pluma del Regimiento Buin, desafía a todos los profesionales de su peso de la capital.

Alberto Alonso, campeón peso pluma del Regimiento Buin, desafía a todos los aficionados de su peso de la capital.

Para firmar base de todos estos contratos en el Regicmiento Buin, con Angel Lastra, de 10 a 12 A. M. y de 3 a 5 P. M.

Vías Urinarias

Es de todos conocida la frecuencia de la URETRITIS, consecuencia habitual de la blenorragia mal cuidada. Su curación es rápida, gracias a la EUMICTINE, que es el mejor medicamento antiblenorrágico de orden científico, recetado por todos los especialistas de las vías urinarias.

De 8 a 12 cápsulas al día, en las comidas.

En las principales Farmacias. Exigir el nombre de EUMICTINE

Base: Santalol. Hexametilentetramina Salol.

Pilas Secas Columbia

LOS Pilas Secas Columbia suministran esa chispa potente de acción instantánea. Cuando no están en uso recuperan rápidamente. Para obtener servicio más satisfactorio y verdadera economía, insístase siempre en recibir Pilas Secas Columbia. Duran más.

NATIONAL CARBON CO., Inc.
30 East 42nd Street
New York, N.Y. E.U.A.
726

LA INMUNIZACION ORGANICA

El agente terapéutico más acomodado para estimular la resistencia del organismo, es la PHOSPHIODASE, presentada en forma granulada, muy soluble, y que contiene en su máximo de actividad y tolerancia, la asociación del Yodo y el Fósforo en combinación con los principios activos y solubles de la Hoja de Nogal.

La depresión física o nerviosa, el exceso de trabajo, el raquitismo, etc., encontrarán en este medicamento su remedio específico.

De venta en todas las Farmacias.

Base: Hipofosfitos, yodo y principio soluble de la hoja del nogal.

EXCURSIONISMO

CUERPO JORGE MATTE. — Cita al Directorio y al Consejo de Actividades para hoy a las 9 P. M. en Estado 380.

Encarécese mucho la asistencia de los señores Poblete; Whipple; Pizarro; Troncoso; Hafeman; Flores y Vergés.

El Domingo excursión a la Quebrada de "San Ramón" y el 28, excursión familiar a Peñaflor.

CICLISMO

ROYAL CLUB CICLISTA.—Cita a junta general para hoy a las 9 P. M., en Bandera 542.

CLUB CICLISTA ARCO IRIS.—Cita a junta general ordinaria para hoy, a las 9 P. M., en su secretaría, Bandera N.o 889.

Se recomienda la asistencia a los socios, especialmente, a los señores Ricardo y Camilo Bermejo, Luis Moya, Guillermo González, Germán Tuyá, José Miño y Alfredo Arazola, a quienes el capitán de corredores les dará instrucciones de orden del Directorio.

ATLETISMO

ASOCIACION ATLETICA DE SANTIAGO.— El Directorio de esta colectividad se reunirá hoy, a las 7. P. M., en Santo Domingo 1566.

LA MANIFESTACION DE HOY A JOSE ROSSETTI

SE VERIFICARA A LAS 8 P. M. EN EL RESTAURANT DEL CERRO SAN CRISTOBAL

Especial relieve promete alcanzar la manifestación que esta noche ofrecerán al señor José Rossetti el Directorio y socios del Audax Club Sportivo Italiano y amigos como prueba de cariño por su desinteresada e inteligente labor en la preparación del equipo chileno que participó en el pasado Campeonato Suramericano.

Adornan al señor Rassetti cualidades especiales de caballerosidad, hidalguía y compañerismo que lo han hecho ser admirado y querido por cuantos han tenido oportunidad de conocerlo por lo que creemos que esta merecida manifestación será una prueba del aprecio que se le tiene.

La manifestación consistirá en un banquete que se servirá en el Restaurant del Cerro San Cristóbal, del señor Juan Castelaro, quién también adherirá al acto contribuyendo con un excelente menú y buena orquesta.

Las adhesiones valen $ 6 y se reciben en la secretaría del Audax, San Isidro 92, en la Sombrerería La Victoria, calle Puente y en la Broncería Barbaglia, hasta las 6 P. M. de hoy.

Las adhesiones recibidas pasan de setenta hasta el momento lo que prueba el interés que existe por festejar al caballeroso jugador italiano.

Buena GRATIFICACION

se dará a las personas que vieron recoger un collar el Miércoles 3 del presente, a las 4.15 P. M., frente a la casa N.o 828, cuya propietaria es la dueña del collar.

Puede indicar la forma y garantía que necesite para efectuar su entrega. Igual garantía se dará al denunciante.

Ud. tiene que comprar un Sitio en «San Sebastián»

CARTAGENA-PLAYA GRANDE

Le damos facilidades francamente irresistibles

UN SITIO.......... $ 300
UN CHALET.......... 3,500
VERANEO EN CASA PROPIA 3,800

PASE A CONSULTAR LAS FORMAS DE PAGO

VAYA EL PROXIMO SABADO A CONOCER "SAN SEBASTIAN". COSTO TOTAL DE LA EXCURSION: $ 20

con derecho a pasaje de ida y vuelta, en carro especial, comida, alojamiento, desayuno, almuerzo y lunch. El tren parte a las 4.25 P. M. del Sábado y regresa el Domingo a las 7.30 P. M.

TOME HOY SU INSCRIPCION

1148 Huérfanos 1148

CORNELIO ARAVENA Y CESAR SILVA.

ASIGNACION DE PESOS PARA LAS CARRERAS DEL DOMINGO EN AMBOS HIPODROMOS

CLUB HIPICO

Premio NAGOYA.—1,500 metros. —Para 3 años que no hayan ganado. —Inscripción: $ 45.—Premio: $ 4,500 al primero.

	Kilos		Kilos
Alce	56	Pindaro	56
Al Tun Tun	56	Pipirigallo	56
Bol d'Or	56	Tom Mix	56
Calibán	56	Toronto	56
Ford	56	Agua Roja	54
Massena	56	Circasiana	54
Mazarino	56	Estaviana	54
Mentu Fé	56	La Revolución	54
Narváez	56	Magdala	51
Nickel Neck	56		
Nagasaky	57	Trompón	50
El 10	54	Casual	49
El 13	53	Señora	48
Acuncahuen	53	Clodia	47
Gran Jaime	52	Putsuranka	45
Ordenador	52	Izar Bat.	45
Facchino	51	Copa de Oro	45

2.a serie

Pericolo	58	Bacton Lad.	52
Sans But	58	Vinicia	51
Hamlet	57	Pictavia	51
Manz. de oro	57	Bellísima	50
Inmortal	55	Trianón	50
Lolotte	54	Keysol	48
Menudita	53	Flor de Amor	46
Orestes	53	Epoca	44
Polvorín	52	Knave	40
Tafalia	52		

Premio NICOPOLIS—1,600 metros —Para 3 años, ganadores hasta de dos carreras, que no sean clásicas. Peso: 52 kilos. Recargo de 4 kilos al ganador de dos carreras.—Inscripción: $ 35.—Premio: $ 3,500 al primero.

Nagasaky	56	Paitapén	52
Gleniuce	54	Trianón	52
Khan	54	Trompón	52
Messidor	52	Mantua	50
Orestes	52	Pictavia	50

Premio LA COPA.—3,200 metros. —Para 3 años y más.—Peso de reglamento.—Inscripción: $ 100.—Ratificación: $ 100 el Lunes antes de la carrera.—Premio: $ 20,000 y un objeto de arte al 1.o

Digno II.	61	Sin Sabor	58
Anastasio	58	Wu-Li-Chang	58
Charmer	58		

Premio NOGUETTE.—1,400 metros.—Para ganadores de más de $ 15,000. Handicap. Inscripción: 40 pesos.—Premio: $ 4,000 al 1.o

1.a serie

Madrigal	64	Kelso	48
Beau Nash	56	Foguista	47
Náufrago	56	Vagual	46
Kadijah	54	Villapín	46
Vaso de Oro	53	Azpeitía	45
Straggler	52	Palestro	45
Nirvana	50	Metrenquil	44
Matorral	49	Chichita	43
¿Quién es?	49		

2.a serie

Kolipí	58	Early Rose	51
Payador	57	Notoria	51
Curilafquén	54	Zapatilla	50
Mucha Pena	54	Mala Nueva	48
Discutido	53	La Pingüina	47
Libélula	53	Lince	47
Serenísima	53	Foch	46
Lantenac	52	Güira	46
Almanzor	51		

Premio NEPIA.—2,000 metros.—Para ganadores de más de $ 10,000. Handicap. Inscripción: $ 50.—Premio: $ 5,000 al 1.o

Digno II.	60	Vancouver	45
Janus	57	Genaro	43
Bandazo	51	Morokil	43
Facundina	48	Chichita	40
Echekalte	47	Jalea	40
Kadijah	47	Le Nabab	40
Cartilla	45	Perval	40

Premio.. .. .. .. —1,400 metros. —Para caballos que no hayan ganado más de $ 15,000. Handicap. Inscripción: $ 35.—Premio: $ 3,500 al primero.

1.a serie

Luxor	58	Pretalla	51
Pompeyana	58	Desaforado	50

HIPODROMO CHILE

Premio MALLECO.—1,200 metros.

Alnero	58	M. Vescera	49
Bandera Roja	56	Itch	48
Payador	52	Mezquita	48
Zan	52	Jornalero	47
Gen. Prim.	51	Los Andes	47
Lantenac	50	Glorius Day	46
Facchino	49	Lolotte	46

Premio MIRAMAR.—1,200 metros.

Bat	63	Querella	54
Pichardín	57	Galeno	53
Mala Nueva	56	Regalada	53
Cipango	55	Majadera	51
Señora	55	Clarilla	50
Clodia	54	La Loira	48
Matasiete	54	Flautín	47

Premio MACUL.—1,200 metros.

Coquetón	58	Alcurnia	51
Lírica	57	Bellatrixe	48
Milamores	56	Eclicse	48
Odioso	54	Por Merced	48
Cocodette	53	Bellísima	47
Latria	52	Cornetín	47
Vigésima 2.a	52	Papirusa	44

Premio MAIPO.—1,200 metros.

Yacaré	58	Idria	45
L'Epatant	57	Fumada II.	43
Agua Real	54	Becerro	42
República	54	Brial	42
Zumbido	53	Anitra	41
Old Chap.	51	Amorosa	40
Simplisisimus	50	Ravachol	40

Premio MALVOA.—900 metros.

Noche Triste	70	Pachín	48
Chanta	56	Agua Verde	48
Petunia	56	Putsuranka	48
Keel	53	Cedro	47
Rosca	50	My Own	46
Villita	50	Jest	45
Marga	49	Pichincha	44

Premio MAULE.—900 metros.

Platino	58	Pues sí sí	50
Capullo	55	Menudita	49
Julepe	55	Españoleta	48
Nigu..	55	Jutlandia	47
Kabezón	54	Caplanesa	46
Pilgrin	53	Moravia	46
Caliban	51		

Premio MAFIL.—1,200 metros.

Jocosa	59	Revilla	52
Mundana	59	Rafaelita	48
Pangal	59	Ken	48
Lacre	57	Dublina	47
Sunna	57	Ronca	45
Inverosímil	56	Le Bouquet	44
Otra vez	55	Fragüilla	43
Manilla	53	Vigésima	40

TRIBUNALES DE JUSTICIA

MOVIMIENTO HABIDO EN 9 DE NOVIEMBRE DE 1926

CORTE SUPREMA

Cuenta general
Relator: señor Novoa

4 de ayer, contra Alfredo Bascuñán Parada y otro, acuerdo. Redactor, señor Bezanilla.

Las demás no vistas.

Alegatos:

No hubo.

Fallada de acuerdo:

Lautaro Nitrate Co., con Pacific Steam Navigation Co., sin lugar fondo. Redactor, señor Astorquiza.

CORTE DE APELACIONES

1.a Sala
Relator, señor Silva

1. Jorge Carmona y otros con Luis H. Carmona, y otros, en acuerdo.

3. Severo Vidal S. con Eduardo Farren y otro, alegatos pendientes.

Suspendidas la continuación de la 8.a de ayer: Contra Olivares y otros y la N.o 2, la N.o 12 en trámite y las demás no vistas.

Alegaron:

Don Luis Claro con don Francisco Bulnes en la 1.a.

Don Enrique Alcalde con don Manuel Merino, en la 3.a.

Fallada en cuenta:

José Agulló con Guillermo Masenlli.

De menor cuantía:

Corina Mascayano v. de C. con Froilán Alvarez.

2.a Sala
Relator, señor Ortúzar

1. Francisco Caldera con Fisco, acuerdo.

4. Kerste Lisandro con Club Militar de Chile. Acuerdo y diligencia.

No vistas las demás.

Fallada de acuerdo:

A. Pérez contra F. García, casada de oficio.

Alegaron:

En la 1, don Julio Piwonka con P. Montenegro.

En la 2, don Antonio Zuloaga con don Gumercindo Barrientos.

En la 4, don Federico Tchmann, confirmando.

3.a Sala
Relator: señor González Campos

Agregada:

Recurso de amparo de Manuel Astudillo y otros, sin lugar.

1. Antonio Beher con Francisco Moya, confirmada.

2. Zarhy Hnos. con Lues Hnos, pendiente.

Las demás no vistas.

Alegaron:

Don Antonio Planet, con don Desirio Bravo, en la N.o 1.

Don Roberto Meneses con don Abel Celis en la 2.a.

Fallada de menor cuantía:

Ricardo Behem con Caja de Ahorros.

La 4.a Sala no funcionó por falta de personal.

CORTE MARCIAL
Movimiento habido en 8 de Noviembre

1. Contra E. Gaona, confirmada con declaración.

2. Contra E. Reyes, confirmada.

3. Contra M. Vergara R., pendiente alegatos.

Fallada confirmada con declaración la 5 del día 3 contra Julio Segura.

3 de ayer en acuerdo y diligencia.

Certifico que en la audiencia de hoy quedaron citados para la de mañana a la 1 1|2 P. M., los señores miembros de la Corte Marcial a fin de poner en vista el recurso de amparo deducido por don Federico Fernández.

Santiago, Noviembre 9 de 1925.—**Ortúzar**, Relator.

Una linterna portatil muy conveniente

para cualquier propósito

Son fabricadas en diversos estilos y tamaños, incluyendo cuatro estilos enfocables. Estas proyectan una luz brillante y potente sobre distancias da 300, 400, 800, y 1000 hasta 1500 piés.

EVEREADY

Linternas y Baterias

duran más

220

AMERICAN EVEREADY WORKS
30 East 42nd St., Nueva York, N. Y., E. U. A.

BOLSA DE COMERCIO

MOVIMIENTO

Inferior aun al del Lunes fué el movimiento desarrollado ayer en el mercado de valores.

Se transaron durante las ruedas 830 Banco Nacional, 100 Gente Grande, 150 Tattersall, 57 Electr. Ind., 1 Club Hípico, 500 Lebu Ord., 500 Santo Cristo, 100 Higueras, 300 Caylloma, 100 Oplocas, 100 Disputada, 200 Kala Uyu, 200 Morococala, 1,000 Electra, 10 Fuego y 748,500 nominales en bonos.

Los precios en bonos se mostraron flojos y en acciones no hubo diferencia apreciable en las cotizaciones.

SUBIERON

Bonos

Caja 7-1, de 89 a 90.
Pri. Sep., 8, de 78 a 79.

Ganaderas

Fuego, de 155 a 156.

Industriales

C. Hípico, de 7,800 a 7,900.
Cervecerías, de 56 a 57.
Gas Valp., de 91 a 92.
Globo, de 78 a 78.

Mineras

Morococala, de 38 1|4 a 38 3|4.
Schwager, de 17 a 17 1|2.

BAJARON

Bonos

Caja, 8-1, de 98 1|4 a 98.

Bancos

Italiano, de 82 1|2 a 80.

Industiales

Ref. Viña, de 26 1|4 a 26.

Mineras

Caylloma, de 3 a 2 3|4.
Cerro Grande, de 39 3|4 a 39 1|2.
Disputada, de 16 3|4 a 16 1|4.
Electra, de 8 a 7 3|4.
Huanuni, de 39 1|2 a 38 1|2.
Oploca, de 120 a 119 1|2.

OPERACIONES EFECTUADAS AYER

1.a rueda

170500 Hip. 8-1, 93 1|2.
10000 Hip. 8-1, P. H., 93 1|4.
5000 Hip. 8-1, 93 1|4.
6000 Caja 8 1|2, 94 1|4.
265000 Caja 8 1|2, 94.
10000 Caja 8 1|2, P-H, 94.
3000 Caja 8-1, P H., 97 3|4.
29000 Caja 8 1|2, 98.
500 Priv. Dic. 8, 80.
100 Gente Grde., 48.
33 Elect. Ind., 49.
150 Tattersall, 100.
500 Cristo, 1.
1 Hípica, 7900.
300 Elect. Ord., 1 3|8.
300 Caylloma, Nov. 25, 2 5|8.
100 Oploca, Nov. 25, 120.
100 Disputada, Nov. 25, 16 1|4.
200 Kala Uyu, Dic. 9, 6 1|2.

2.a rueda

103000 Caja 8 1|2, 94.
20000 Caja 8 1|2, 94 1|8.
61000 Caja 7-1, 90.
26000 Hip. 8-1, 93.
20000 Hip. 8-1, 93 1|4.
10000 Hip. 8-1, 93 1|8.
10000 Hip. 8-1, 93 1|4.
830 Bco. Nacional, 68.
200 Lebu ord., 1 5|8.
1000 Higueras, 2 3|4.
10 Fuegos, 154.
200 Morococala, Nov. 25, 38 1|2.
1000 Elect., Nov. 25, 7 1|4.
24 Elect. Ind., 49.

OPERACIONES EFECTUADAS EN VALPARAISO

1.a rueda

10000 Caja 8 1|2, 94 1|4.
2000 Caja, 8-1, 98 3|4.
20000 Caja 8-1, 98 1|2.
300 Oruro, 31.
300 Oruro, Nov. 30, 31.15.
38 Gas Valp., 92.
400 Schwager, Dic. 9, 17 1|2.
2000 Hip., 8-1, 93 1|2.
5 Bco. Italiano, 80.
1000 Viña, 26.
1000 Viña, Nov. 30, 26.05.
3000 £ Nov. 16, 39.59.

CAMBIO

Vendedor 39.59.
Comprador 39.58.

2.a rueda

350 Fuegos, 156.
400 Caylloma, 2 3|4.
300 Electra, Nov. 25, 7.
700 Electra, Nov. 25, 7 1|8.

CAMBIO

Vendedor: 39.60.
Comprador, 39.58.

CAMBIO

TIPO DE VENDEDOR

COMERCIAL. . . . . $ 39.56
1 PESO PAPEL VALE. 6 1|16
£ POR DOLARES. . . 4.84 3|4

BANCO LONDRES Y AMERICA DEL SUD LTD.

(Antes Banco de Londres y Rio de la Plata Ldo.)

Cambio sobre el Exterior

PLAZA	90 D. V.	Vista
Londres	39.70	40.20
París	26.50	26.80
Amberes		1.15 1|2
New York	8.22	8.29
		1.26
España		34.90
Italia		40.20
Brasil		8.44
Uruguay		3.38 1|2
Argentina		3.32
Holanda		1.60
Suiza		40.20
Siria		Id.
Portugal		Id.
Panamá		Id.
Perú		

Cotizaciones de metales

Cablegrama sobre cotización de los metales correspondientes a hoy

Al contado:
Estaño: £ 309.15.0. Subió 6.15.0.
Cobre Standard: £ 57.12.6. Subió 0.10.0.
Plata: d. 24 15|16. Subió 3|16.
A plazo:
Estaño 297.15.0. Subió 5.0.0.
Cobre Standard: 58.10.0. Subió 0.10.0.

PRECIOS DE COMPRADOR O VENDEDOR AL TERMINAR LAS RUEDAS

TITULO	COMPRADOR		VENDEDOR	
	Cantid.	Precio	Cantid.	Precio
BONOS				
Caja 8-1	4000	97⅞	10000	98
Id. 8 1|2	40000	94⅛		
Hip. 8-1	40000	93½		
Garant. 8			1200	24
Hip. 8	30000	79		
£ Electr. Ind.	53	35¾		
BANCOS				
Chile	150	187½		
Nacional	500	68	100	68½
Id.	100	68¼		
MINERAS				
Caylloma	100	2⅝	100	3
Colquiri, Nov. 25			500	6¼
Bronce	500	1		
Cerro Gde., Dic. 9	200	39½		
Chacaltayas	200	5¼		
Dichas			100	1¾
Disputada, Nov. 25	100	16	100	16¼
Higuera, Nov. 25			400	2¾
Kumurana			500	1¾
Kala Uyu	200	6½		
Lebu Ord.	300	1⅝		
Id. Pref.	1000	3½		
Huanuni, Dic. 9	100	36	100	38
Minera, Dic. 9	200	16¾		
Moroc., Dic. 9	100	38½	100	38¾
Oruro, Dic. 9	100	31		
Oploca, Nov. 25	100	118	100	120
Patiño, Dic. 9	50	255		
Santo Cristo	3000	1	1000	1⅛
Electra, Nov. 25	500	7½		
Schwager	25	19		
SALITRERAS				
Lautaro, Port.				
Id. Noml.			100	141

TITULO	COMPRADOR		VENDEDOR	
	Cantid.	Precio	Cantid.	Precio
Peñón	25	20	100	135
Tocopilla			12	20
GANADERAS				
Gente Grande	150	47 1|2	14	47 1|2
Fuego	100	155		
INDUSTRIALES				
Tattersall	100	100	200	8¼
Electr. Ord.	500	8		
Melón	100	45½		
Gas	20	55	200	100
Salto	30	72		
Globo	100	152	100	153
Papeles y Cartones	500	7½	500	8
Malvos	100	39		
Electr. Ind.			100	26½
Pref. Viñas	200	57		
Cervecerías	500	31		
Volcán				
SEGUROS				
Unión Nacional	50	30	20	38
CIERRE A LAS 4.30 P. M.				
Cambio				
Higuera, tr. Dic. 9		2¾		
Patiño, id. Nov. 25		159		
Moroc. id. id. id.		38¾		
Oploca, Nov. 25				119½
Huanuni, Dic. 8		38½		
Cerro Grde., Dic. 8.		39½		

REMATE DE FRUTOS DEL PAIS

EFECTUADO EN LA FERIA DE PRODUCTOS AGRICOLAS DE URETA Y CIA., SUCESORES DE EMETERIO URETA C.—LOCAL: DELICIAS 3410; TELEFONO 42 ESTACION.—OFICINA: BANDERA 98, TELEFONO 995 CENTRAL.—CASILLA 1340

Transacciones verificadas el Lunes 8 de Noviembre de 1926.

AFRECHO: los 100 kilos.
100 sacos P. V., $ 14.
AFRECHILLO: los 100 kiols.
180 sacos A. C., 15.
ARVEJAS: los 100 kilos.
15 sacos común D. y Sch., 40.
2 sacos blancas B. V. V., 35.
AVENA BLANCA: los 100 kilos.
70 sacos blancas Hda. E. E., 25.
75 sacos falla Hda., El O., $ 15.
CARBON ESPINO: el saco.
85 sacos Sgo. M. Co., 18.20.
150 sacos L. J., 17.20.
100 sacos F. A., 16.
37 sacos J. C., 16.
101 sacos L. M., 16.
99 sacos D. E. C., 15.
50 sacos R. M., 15.
30 sacos R. V. N., 13.
4 sacos malestado L. M.,
CARBON ALGARROBO: el saco.
49 sacos J. L. L., 15.
CARBON BLANCO: el saco.
130 sacos R. J., 9.
21 sacos H. C. R., 8.40.
23 sacos J. V., 8.20.
CARBONCILLO: el saco.
29 sacos Hdas. P. y P., 7.
2 sacos chicos C. I., 6.20.
3 sacos mal estado C. I., 6.20.
125 sacos C. I., 5.
CEBADA: los 100 kilos.
41 sacos del país J. L. L. 21.
12 sacos del país E. F., 21.
5 sacos del país J. R., 21.
42 sacos del país falla, J. A. O., 20.50.
4 sacos del país B. V. V., 20.50.
20 sacos del país T. y D., 20.
24 sacos del país, falla, A. M., 19.
15 sacos del país, sucia, N. C., 19.
11 sacos del país M. A. V. 16.50.
CURAGUILLA EN RAMA: los 100 kilos.
46 atados J. M., 38.
FREJOLES: los 100 kilos.
7 sacos burros C. H., 85.
1 saco coscorrones G. T., 81.
20 sacos burros G. V. L., 80.
10 sacos bayos E. C. L., 80.
13 sacos burros G. V. L., 78.
2 sacos milagros O. C., 60.
10 sacos triguitos G. C. V., 50.
10 sacos triguitos G. C. V., 40.
GARBANZOS: los 100 kilos.
1 saco R. C., 125.
GRANZAS TRIGO: los 100 kilos.
39 sacos blanco D. M. 10.
21 sacos florence T. Hnos., 9.
LENTEJAS: los 100 kilos.
50 sacos I. L., 67.
3 sacos R. C., 67.
LEÑA: la carga.
67 cargas eucaliptus 1.o R. C. M., 35.50.
19 cargas espino 1.o y 2.o J. L. L., 27.50.
28 cargas blanca L. J., 25.
39 cargas álamo 1.o y 2.o P. de C., 20.
24 cargas álamo 3.o M. C. M., 20.
LEÑA: el saco.
130 sacos espino J. L. L., 6.
40 sacos espino C. P. 6.
20 sacos espino Hdas P. y P., 6.
230 sacos blanca J. P. R., 5.
MADERA: la pieza.
12 estacas álamo Hda. H., 1.30.
MAIZ: los 100 kilos.
6 sacos amarillo F. de B. V. C., 28.
20 sacos amarillo . A. O., 27.
120 sacos amarillo F. L. A. 26.50.
25 sacos amarillo R. S., 26.50.
25 sacos G. V. L., 26.
35 sacos G. V. L., [illegible]
26 sacos C. y M. [illegible]
14 sacos F. [illegible]
18 sacos colorado E. F. P., 23.
50 sacos colorado A. y R., 21.50.
30 sacos morocho blanco T. L., 21.50.
3 sacos americano F. de B. V. C., 21.50.
NUECES: los 100 kilos.
4 sacos E. F., 140.
PAPAS: los 100 kilos.
100 sacos amarillas C. P., 27.50.
25 sacos amarillas C. P., 27.
13 sacos amarillas P. S., 27.
125 sacos amarillas S. y W., 25.50.
125 sacos corahilas S. y W., 25.50.
110 sacos amarillas L. R. 24.
125 sacos amarillas A. y R., 22.50.
PASTO: los 100 kilos.
230 colisas 2.o corte J. M. F., 9.20.
50 colisas 1.er corte J. T. 8.40.
100 colisas 1.er corte E. C. M., 5.40.
100 colisas 1.er corte E. C. M. 5.20.
120 fardos 1.er corte T. A., 5.20.
100 fardos 1.er corte N. C., 4.
100 colisas 1.er corte N. C.,

Pasto, la colisa

19 colisas 2.o. mal estado, M. F. $ 3.20.
12 colisas 1.o, mal estado, E. C. M., 0.80.

Quillay, los 100 kilos

5 bultos E. F., $ 45.

Sal, los 100 kilos

2 sacos primera N. O., $ 15.
13 sacos tercera, N. O., 14.
165 sacos tercera, L. S., 13.

Semilla alpiste, los 100 kilos

10 sacos J. de la C. M., $ 80.

Trigo, los 100 kilos

6 sacos florence I. R., $ 58.
23 sacos blanco F. B., 56.
26 sacos blanco, P. N. A., 56.
5 sacos Egipto F. de B. V., 54.
15 sacos candeal socio, O. C., 52.50.
15 sacos blanco apolvillado J. F., 48.
30 sacos candeal fallo M. F. C., 47.
50 sacos blanco agor. H. L. y Cía., 45.
18 sacos blanco apolvillado J. F., 45.
19 sacos florence sucio B. N., 32.

Quesos, los 46 kilos netos

211 kilos Cunaco J. F. V. C., $ 120.
330 kilos Santa Teresa, A. M. O., 100.
1137 kilos Buin L. L., 100.
688 kilos Mallarauquito J. M., 100.
300 kilos Campolindo L. S. O., 96.
276 kilos Retiro P. I. V., 96.
541 kilos Lo Bustamante J. B., 95.
389 kilos Buin L. L., 95.
569 kilos Lo Bustamante M. J. de B., 94.
168 kilos Requínoa A. C. V., 94.
191 kilos Chimbarongo Suc. L. O., 92.
215 kilos Santa Lucía J. A. C., 90.
153 kilos Itahue Suc. A. A. S., 88.
762 kilos Los Ranchillos, E. M. O, 88.
151 kilos revenidos D. B. L., 85.
338 kilos Requínoa R. L., 82.
194 kilos Pelequén J. T. L., 82.
344 kilos Chillehue F. A. C. C., 80.
116 kilos San Vicente R. A. C., 80.
611 kilos Requínoa R. L., 80.
167 kilos Las Cabras A. B., 80.
77 kilos partidos R. L., 74.
112 kilos Pelequén J. T. L., 74.
215 kilos hinchados F. H. N., 72.
22 kilos partidos F. A. C. C., 70.
86 kilos Graneros A. C. V., 70.
220 kilos Millahue O. E. M., 70.
238 kilos hinchados F. C., 70.
10 kilos partidos R. A. C., 70.
353 kilos hinchados I. V. V., 64.

Mantequilla, los 46 kilos netos

168 kilos Ligua E. D. R., $ 324.
73 kilos Llanquihue O. Sch., 301.
44 kilos Negrete L. E. I., 300.
41 kilos Negrete L. E. I., 295.
12 kilos Monte Aguila N. M. R., 292.
10 kilos San Bernardo D. T. M., 290.
17 kilos Cunaco V. Hnos., 290.
67 kilos Rayado C. A., 284.
82 kilos Angol L. C. A., 282.
32 kilos Choapa P. Hnos. 280.
90 kilos Marruecos M. M. C., 280.
16 kilos Freire F. von B., 275.
22 kilos Chacabuco B. L. y Cía., 275.
22 kilos Cunaco J. F. V. C., 272.
28 kilos Hda. de Cachagua, 272.
13 kilos Rosario S. P. P., 271.
26 kilos Calmanes J. E. C. V., 270.
19 kilos Talagante J. A. B., 270.
13 kilos Hda. La Estacada, 270.
44 kilos Rancagua M. y A., 270.
16 kilos Los Lagos E. A., 270.
51 kilos Corte Alto A. W., 270.
37 kilos Los Lagos C. A., 270.
23 kilos Hda. Los Cerrillos, 264.
30 kilos Rancagua M. y A., 262.
20 kilos San Javier J. M., 260.
14 kilos Rancagua M. y A., 260.
17 kilos Chacayal F. L. S., 260.
84 kilos La Primavera, G. A., 250.
6 kilos Charquenco R. G., 250.
65 kilos General López P. N. M. L., 250.
103 kilos General Cruz S. R., de B., 250.
10 kilos Quinta R. S., 244.
30 kilos Talagante J. A. B., 240.
25 kilos Colina E. P., 240.
87 kilos Río Negro A. W., 240.
26 kilos Requínoa J. T. R., 240.
42 kilos Santiago C. H., 230.
29 kilos Santiago J. B., 230.
10 kilos Lipangui P. N. L., 220.
5 kilos Graneros A. C. V., 210.
43 kilos Santiago A. R., 210.

Nota.—Los precios publicados en esta lista son con envase, excepto queso y mantequilla. Remate los Lunes y Jueves de 1.30 a 6 P. M. La carga por carros completos debe venir dirigida al Desvío Gandarillas a Alameda y por sobornal a esta Estación solamente. Boletos a Casilla 1340.—**Raimundo Ureta Echazarreta**, Gerente.

FERIA SANTA ROSA

Oficina: Santa Rosa 2250. — Estación San Diego. — Teléfono San Miguel, 17

Precios corrientes del remate efectuado el 9 de Noviembre de 1926.

VENTAS AL PESO

Cerdos

5 con 582 kilos a 1.90.
1 con 148 kilos, a 1.85.
4 con 410 kilos a 1.82.
5 con 42 kilos a 1.80.
6 con 716 kilos a 1.80.
3 con 518 kilos a 1.80.
3 con 380 kilos a 1.80.
5 con 560 kilos a 1.70.
2 con 116 kilos a 1.56.
4 con 296 kilos a 1.55.
8 con 628 kilos a 1.50.

Lanares

59 corderos a $ 55 cada uno.
7 ovejas a $ 48 cada una.
120 corderos a $ 44 cada uno.
100 corderos a $ 44.50 cada uno.

SEMILLA
Maíz
EUREKA
PARA SILO

CIENTO POR CIENTO DE GERMINACION
CINCO METROS ALTURA
Ofrece:

CARVAJAL MUNOZ & Cía. Ltda.

Exposición 1166 y Bandera 109

N—13

SOCIEDAD NACIONAL DE [illegible] Y MADERAS

PRECIO EN SANTIAGO DE MADERA Y MA[illegible] CONSTRUCCIONES

Precios en Santiago por maderas y materiales de construcción:

Roble Pellín de 4 1|2 varas a $ 0.32 el pie cuadrado.

Roble Pellín de 4 1|2 a 6 varas a $ 0.35 el pie cuadrado.

Roble Pellín de 6 a 7 metros, a $ 0.42 el pie cuadrado.

Postes redondos de roble para cerco, a $ 1.60 cada uno.

Rodrigones de roble para viñas, a $ 0.55 cada uno.

Raulí en bruto 1.a y 2.a, a $ 6.50 la pulgada.

Lingue en bruto, 1.a y 2.a, $ 6.50 la pulgada.

Laurel en bruto, 1.a y 2.a, a $ 4.30 la pulgada.

Raulí de 3.a clase, a $ 3.80 la pulgada.

Lingue de 3.a clase a $ 4 la pulgada.

Laurel de 3.a clase [illegible] pulgada.

Pino oregón [illegible] drado.

Pino Araucaria [illegible] drado.

Tablas de álamo [illegible] bruto, $ 0.90 cada [illegible]

Tablas de álamo [illegible] bruto, a $ 1.50 cada [illegible]

Tablas de álamo [illegible] bruto, $ 2.40 cada [illegible]

Tapas de álamo [illegible] carga de 8 piezas [illegible]

Tapas de álamo [illegible] carga de 8 piezas [illegible]

Tejuelas raulí de [illegible] $ 7.50 el paquete [illegible]

Cemento Ok, a $ [illegible]

Pintura Olsina [illegible] el kilo.

Carbolineum, [illegible] ra, a $ 2.40 el litro [illegible]

NOTICIAS DE INTERES CO[illegible]

(Del Boletín de la Sociedad Nacional de Agri[illegible])

EXPORTACION DE PRODUCTOS AGRICOLAS

	Agosto de 1926	Enero a Agosto de 1926
	QUINTALES	
Arvejas	7,924	[illegible]
Avena en grano	40,269	[illegible]
Carne congelada		[illegible]
Cebada común	102,240	[illegible]
Cebada malteada	3,288	[illegible]
Cueros ovejunos	524	[illegible]
Cueros vacunos al pelo	638	[illegible]
Frejoles	3,244	[illegible]
Garbanzos	66	[illegible]
Harina de trigo	2,980	[illegible]
Lanas	913	[illegible]
Lentejas	11,687	[illegible]
Trigo	171	[illegible]

IMPORTACION DE PRODUCTOS AGRICOLAS

	Agosto de 1926	Enero a Agosto de 1926
Animales vacunos	576	94,891
	QUINTALES	
Harina		23,344
Trigo		5,991

CARNES

Precios medios de las carnes y artículos similares en el Matadero Público de Santiago

Carnes		
De bovino, 1.a clase, kilo	2.07	2.65
De bovino, 2.a clase, kilo	1.88	
De ovino, kilo	3.26	3.27
De cerdo, kilo	2.53	3.07
De cerdo, kilo	2.53	3.07
Otros artículos:		
Cueros bovinos, kilo	1.56	1.80
Cueros ovinos, docena	110 —	80.66
Grasa en rama, kilo	1.76	2.38
Sebo, kilo	1.30	1.56

FRUTAS

Precios mínimos — máximos durante el mes de Setiembre en la Sociedad Chilena productora de Frutas. — Luis Buscaroli, sucesor

Limones de 1.a, el ciento, de $ 6 a 8.

Limones de 2.a, el ciento, de $ 4 a 5.

Huesillos de 1.a, el kilo, de $ 1.60 a 2.

Huesillos de 2.a, el kilo, de $ 1.20 a 1.40.

Manzanas, de 1.a, de 20 kilos, de $ 22 a 27.

Manzanas de 2.a, cajón, de 20 kilos, de $ 18 a 21.

Papas amarillas el saco de 80 kilos, de $ 25 a 28.

Papas cazuelas, el saco de 80 kilos, de $ 28 a 30.

Gordos, de 560 a [illegible]
De trabajo, de 45[illegible]
Varios:
Corderos, de $ 3[illegible]
Yeguas, de 60 a [illegible]
Caballos, de 50 a [illegible]
Mulas, de 180 a [illegible]
VENTAS A[illegible]
Vacas, de $ 0.9[illegible]
Bueyes, de 1.03 a [illegible]
Novillos, de 1.05 a [illegible]
Torunos, de 0.96 a [illegible]

MATADERO [illegible]

Los corrales de [illegible] miento encerraron [illegible] te ganado para la [illegible]

Ganado mayor	
Bueyes	60
Novillos	221
Vacas	41
Q. vivos	21
Id. en vara	41
Total	391

PRECIOS DE LAS [illegible] KILO

Ayer se fijó [illegible] para la venta de [illegible]
Carne de buey, [illegible]
Id. de 2.a
Id. de 3.a
Carne de novillo, [illegible]
Id. de 2.a
Id. de 3.a
Carne de vaca, [illegible]
Id. de 2.a
Id. de 3.a
Carne de cordero, [illegible]
Id. de 2.a
Id. de 3.a
Carne de oveja, [illegible]
Id. de 2.a
Id. de 3.a
Carne de cerdo, [illegible]
Id. de 2.a
Id. de 3.a
Grasa en rama
Sebo de ovejuno
Cuero de buey
Cuero de vaca
Cuero de ternero
Cuero de ovejuno, pesos la docena.

Feria Eduardo Rodríguez y Cía.

Exposición esq. de Antofagasta.—Remates los Martes y Viernes.—Oficina: Huérfanos 1260.—Casilla 3614. Teléfono 1081

Precios corrientes de la Feria de Animales del Martes 9 de Noviembre de 1926:

Terneros:
De pie, de $ 50 a $ 140
De 1 año, de 90 a 180
Novillos:
De 1 1|2 años, mestizos, $ 105 a 170
De 2 años, de 220 a 340
De 3 años, de 300 a 440
Vaquillas:
De 1 1|2 año, de $ 100 a $ 200
De 2 años, de 120 a 200
De 3 años, de 150 a 240
Vacas:
Flacas, de $ 150 a 200
A media gordura, de 280 a 380
Gordas, de 400 a 700.
Paridas, mestizas, de 400 a 900
Toros, de 350 a 690
Bueyes:
Flacos, de $ 300 a 400
A media gordura, de 450 a 600

NECES[illegible]
ayudantes [illegible]
MONE[illegible]

INSTITUTO BIOLO[illegible]

: de la :

Sociedad Nacional de Agri[illegible]

Llano Subercaseaux
Fernando Lazcano 300

Telegramas:
BIOLOGICO-
SANTIAGO

VACUNAS PREVENTIV[illegible]

CONTRA EL

Carbunclo bacteridia[illegible]

Esporo-vacuna — Suero-vacuna — Vacunación [illegible] para Vacunos, Caballares, Ovejunos y C[illegible]

SERVICIO DE VACUNACIONES: Por concesión [illegible] presa de los Ferrocarriles, el Instituto envía sus [illegible] los fundos, sin cobrar el pasaje a los agricultores.

NOTA.—El dinero que Ud. paga por estas [illegible] al extranjero y sirve para fomentar servicios de [illegible] para los agricultores chilenos.

SOLICITE INFORMES DETALLADO[illegible]

Banco Español de C[illegible]

EN LIQUIDACION

TERCERA CUOTA DE [illegible]

Se pone en conocimiento de los depositantes y [illegible] res del Banco, que desde el 15 del presente mes [illegible] ra cuota de 20 por ciento sobre sus créditos, para [illegible] berán presentarse los documentos justificativos [illegible]

Los pagos de las cuotas serán atendidos en [illegible]

En las oficinas del Banco en Liquidación en las [illegible] raíso se pagarán las de estas centrales y en [illegible] gará, además, la de la Estación.

En las respectivas oficinas del Banco de Chile [illegible] rrespondientes a las sucursales de Antofagasta, Talca [illegible] Serena, Ovalle, Quillota, La Calera, Rengo, Curicó [illegible] vier, Linares, Parral, Talcahuano, Traiguén, Victoria [illegible] muco, Valdivia y Osorno.

En las oficinas del Banco Español-Chile, las [illegible] cursales de Iquique, Almendral, (Valparaíso), Los [illegible] lipe, Rancagua, San Fernando, Chillán, Concepción [illegible] Angol.

En las oficinas de la Caja Nacional de Ahorros [illegible] dientes a Cauquenes, Bulnes y Punta Arenas. [illegible]

El Banco Nacional, efectuará los pagos de la [illegible] na de Melipilla.

Las cuotas correspondientes a los créditos en [illegible] leras, se pagarán en la oficina del Banco en Valparaíso [illegible]

Santiago, de Noviembre de 1926.

EL SUPERINTENDENTE DE BA[illegible]

LA SOCIEDAD LA UNIVERSAL PREPARA SU ANIVERSARIO

Con entusiasmo se ha estado colaborando el programa artístico con que esta institución celebrará el 20 del actual su 23 aniversario de existencia societaria.

Al efecto, la Comisión respectiva ha acordado llevar a cabo una velada literario-musical y un baile en honor de las delegaciones de sociedades amigas y de la prensa local, acto que se llevará a efecto en el salón-teatro, Arturo Prat 1242.

El Domingo 21 del presente se realizará en la quinta ubicada en Fermín Vivaceta esquina Nueva de Matte, un lunch familiar al que desde luego pueden adherirse los socios y familias que lo deseen.

Hoy a las 8 1|2 P. M. se reunirá la comisión extraordinaria de festejos del aniversario.

ADQUISICION DE CASAS PARA LOS SOCIOS

En la secretaría se ha abierto un libro registro de los socios que deseen adquirir casas baratas, para cuyo fin se ha obtenido ya el dinero correspondiente y muy pronto se empezarán las construcciones.

CITACIONES

A junta general ordinaria para el próximo Domingo a las 9 A. M. Se nombrará el nuevo directorio.

LA ROMERIA DE LA SOCIEDAD INSTRUCTIVA LA AURORA.— Como estaba acordado, el Domingo se llevó a efecto la romería al mausoleo social, con asistencia de un gran número de socios y socias.

El presidente señor Juan G. Toro pronunció un sentido discurso recordando a los que fueron miembros de la institución.

Se dió término al acto, colocándose flores en los nichos.

La Sociedad dejó constancia de gracias al distinguido caballero don Pedro Villarroel el mausoleo fué adornado con guirnaldas y flores blancas, lo que dió más realce al acto.

Actividades del Comité de Centro contra el Alcoholismo

Esta noche se efectuará en el local de esta corporación, San Pablo 4140, una reunión instructiva, en la que el secretario general disertará sobre un tema cultural.

En esta misma reunión se organizará un centro femenino que tendrá por base fundamental propagar la cultura en todas sus manifestaciones.

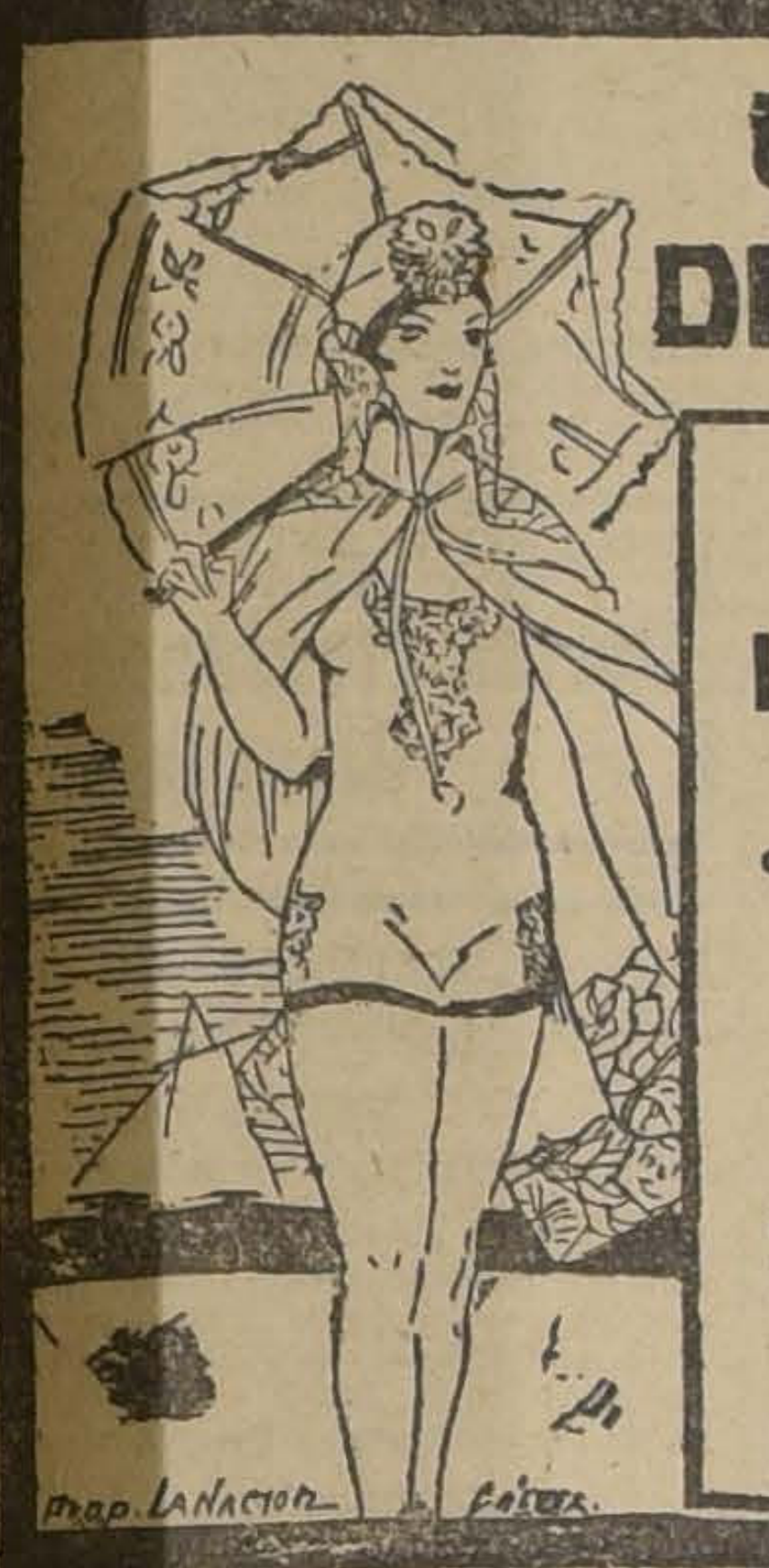

UD. DEBE DESCANSAR

Tenga su veraneo grátis

La Reina de las Medias

ofrece a los lectores de "LA NACION"

$ 1,500

EN EFECTIVO

Junte usted 15 ejemplares completos de "LA NACION" y canjéelos en

Ahumada 360

por un cupón.

15 razones en contra del impuesto al ganado argentino

ADUCIRA EL CONSEJO DE ALIMENTACION NACIONAL

Este organismo, que persigue la rebaja de los artículos de consumo de primera necesidad, se halla desde hace algún tiempo empeñado en una campaña para obtener la abolición del impuesto al ganado argentino.

En la información que sobre el particular nos ha enviado el Consejo de Alimentación, se establece que en la actualidad sus miembros se encuentran estudiando una presentación en la que se consultarán 15 razones en contra del impuesto al ganado argentino.

Esta presentación será enviada a cada uno de los parlamentarios, para que la tengan presente al estudiar el proyecto de impuesto que debe discutir la Cámara.

Esta noche a las 8.30 están citados los delegados para seguir tratando de la carestía de los cereales, legumbres y pan.

Bailes y veladas

El Centro de Empleados Públicos prepara para mañana un baile en honor del directorio.

La Sociedad de Socorros Mutuos La Aurora prepara un acto literario musical para el Sábado próximo a las 9 P. M., en el salón de la Universal, Arturo Prat 1242. A continuación habrá un baile.

La Unión de Tipógrafos llevará a cabo una velada literario musical el próximo Sábado. Actuará el Cuadro Artístico Gutenberg. Como término de la reunión, habrá un baile.

La Igualdad y Trabajo tendrá un baile de fantasía el Sábado, a beneficio de la Escuela Nocturna.

Unión de los Tipógrafos

El Directorio celebrará sesión el Domingo 14, a las 10 de la mañana, para tratar lo siguiente:

Cuenta de enfermos; de la Sección Recreativa; petición de la Federación de Obreros de Imprenta; declarar vacancias y reemplazar directores inasistentes; cuenta del consejero ante el Consejo de Conciliación y Arbitraje y de los delegados ante el Congreso Social Obrero.

CASAS

LONDRES..	$ 700
PQUE. FORESTAL .	$ 800
HUERFANOS... ...	$ 600
RANCAGUA	$ 350
VIC. MACKENNA ..	$ 500
RANCAGUA, chalet.	$ 400
DELICIAS.	$ 500
HUERFANOS	$ 400
VILLAVICENCIO ..	$ 800
HUERFANOS	$ 600

195-BANDERA-195

REUNIONES SOCIALES

HOY

Sociedad Peleteras Ambos Sexos El Adelanto.—A las 7 P. M., reunión de directorio y de la comisión de fiestas, en Santa Rosa 278.

Asociación del Rodado a Tracción Animal.—A las 8 P. M., habrá junta general en Toro Mazotte 60.

Federación Obreros de Imprenta de Chile.— A las 8.30 P. M., reunión de directorio para tratar de la organización de la Bolsa de Trabajo.

Deportivo Río Janeiro.—A las 9 P. M., asamblea general en Avenida Manuel Montt 39 para elegir presidente y protesorero.

Consejo de Alimentación Nacional.—Asamblea en Arturo Prat 1242.

Centro Recreativo Victoria.—A las 8.30 P. M., junta general.

Cuadro Artístico Nueva Aurora.—A las 8 P. M., reunión de los componentes, en Victoria 864.

Unión en Resistencia de Albañiles y Ayudantes (adherida a la FORCH).—A las 6.30, reunión general.

Sociedad Fermín Vivaceta.—A las 9 P. M., sesión de directorio en Porvenir 773.

Liga de Arrendatarios del tercer sector.—A las 8.30 P. M., reunión de los arrendatarios pertenecientes a este organismo. Se tratará del balance de la tesorería y de la huelga de pago. Local: Maipú 830.

Centro Artístico Arturo Alessandri.—A las 9 P. M., reunión de socios en la secretaría.

Federación de Electricistas de Chile.—A las 7 P. M., sesión del cuerpo administrativo.

Centro Cultural Arte y Unión.—A las 8 P. M., elección de nuevo directorio, en Huemul 649.

MAÑANA

Sociedad Instructiva La Aurora.—A las 8 P. M., sesión de directorio en Arturo Prat 1242, altos.

Centro de Propaganda y Estudios Sociales Hijos del Pueblo.—A las 8.30 P. M., sesión en Maestranza 211.

LA I. W. W. ORGANIZA UN CUADRO ARTISTICO. — En su última sesión plena quedó organizado el conjunto artístico que se acordó denominar Joaquín Dicenta.

Se nombró la siguiente dirección del conjunto:

Director, Floreal Pardo; director de escena, René Peña; secretario, Arsenio Valdés; tesorero, Z. Iranzinett; actores: Coke Collao, L. Soto, Carvajal, Saavedra, R. Romo, L. Canales. Actrices: Sara Medel, Mercedes Farías y Elena Farías.

Además se acordó hacer un llamado especial a las señoritas Aída Silva, Lucrecia Silva, Elena Jara e Inés Kunstt, para que reintegren el elenco femenino del cuadro.

Hoy habrá ensayo y reparto de la obra "Los Perros" de Armando Mook.

NUMEROSAS INSTITUCIONES HARAN UNA ROMERIA AL CEMENTERIO

Para el Domingo próximo se prepara una romería al Cementerio General, que será llevada a efecto por numerosas instituciones obreras de esta capital.

Esta ceremonia tiene por objeto rendir un homenaje a los miembros fallecidos de esas entidades y visitar los mausoleos sociales.

Entre las instituciones que hasta ahora se aprestan para participar en esta romería, figuran la Unión de Tipógrafos, 18 de Setiembre, Manuel Rodríguez, Bernardo O'Higgins, Lautaro, Miguel Angel, La Universal, Leopoldo Lagos y Unión de Talabarteros.

La romería se efectuará a la 3 de la tarde y a ella concurrirá también una banda de músicos.

Actividades de la sociedad de Artesanos "La Unión"

El Directorio, por unanimidad acordó darle poder a la señora Tránsito Guzmán de Parra, como representante de la clase obrera, ante el Consejo de Enseñanza Profesional, y en vista que todas las sociedades obreras de Valparaíso la habían designado para desempeñar este cargo.

Hoy a las 9 P. M. se deberá reunir la comisión de fiestas.

—El directorio se reunirá mañana a las 9 P. M. para seguir tratando de preferencia la ley 4054.

—La Comisión que tiene a su cargo la distribución de las casas para los socios se reunirá mañana a las 8 P. M. para resolver las peticiones que tienen presentadas los interesados.

—La comisión de unificación con la Sociedad Igualdad y Trabajo se reunirá el Viernes a las 9 P. M. en el local social.

—Los socios que pertenecieron a la ex-Sociedad Unión Andrés Bello y que no hayan firmado el libro matriz de la Artesanos, lo pueden hacer mañana de 8 a 11 A. M.

La romería a Maipú

Las personas que tienen en su poder boletos para lo romería al Santuario de Nuestra Señora del Carmen deben dar cuenta de ellos mañana en la reunión carmelitana.

El nuevo Directorio de la Unión Sindical de Zapateros

En sesión extraordinaria celebrada el 1.o de Noviembre, se tomaron los siguientes acuerdos:

Hacer un llamado a los zapateros que simpaticen con el Sindicato y puedan firmar sus registros

Se nombró el siguiente nuevo directorio:

Secretario general, Ramón Castellano; secretario de acta, Fernando Rojas: tesorero, Nicomedes Villagra.

Hoy a las 7 P. M. habrá una sesión en Maipú 830.

SE VENDE

la antigua y acreditada FABRICA DE ALMIDON

"SELECTA"

Julio Bañados 512 N—10

E L V E L L O

Depilatorio Líquido WAGHORN

De modesta y sencilla presentación, pero de efecto rápido, seguro y agradable. ¡Señoras! No dejarse engañar con el lujoso envase de otros depilatorios. Pedid únicamente el WAGHORN y quedaréis satisfecha y agradecida. De venta en las buenas farmacias y en la

BOTICA SAN IGNACIO: DELICIAS 1500

AVISOS ECONOMICOS

—Avisos judiciales

PELLANIA.—POR EL TERCER zgado Civil se ha denunciado por s herederos de doña Georgina Sánez de Balbontín la capellanía de ncuenta mil pesos fundada por don audio Sánchez y vacante por faecimiento de la referida señora nchez de Balbontín.—El Secretao. N-25

EMATE JUDICIAL: EL 22 DE oviembre en curso, a las 11 A. se rematarán ante el Segundo zgado de mayor cuantía de esta udad, en un solo lote, las siguienes propiedades: sitios y casas N.os 45 a 2356 de la Avenida Recota y N.os 587 de la calle Roes; sitio y casa N.o 575 y 585 de calle Robles y sitio y casa N.o 5 de la calle Robles de esta ciud. Mínimum: $ 40,000 que se pará al contado. Bases y antecentes en el juicio Gorret con Soto. El Secretario. 12-N

EMATE. — POR ACUERDO DE s interesados en la Sucesión de do. Ana Rosa Fernández v. de Bezia, el trece de Noviembre próxi a las cuatro de la tarde, en el esdio del comprocisario don Gonzalo lvo L., Amunátegui 236, se sacaa remate la propiedad ubicada en Población Espejo, comuna de Mai. de este departamento, por el mínum de (siete mil pesos ($ 7,000), e se cancelará con cinco mil pesos contado y el saldo a sesenta días n el 8 o|o de interés anual. — Ba, antecedentes y título, en el esdio individualizado, de 11 a 12 M., de 5 a 6 P. M. — Aníbal Muñoz, tuario. 12-N

EMATE.— EL 24 DEL ACTUAL s de Noviembre, a las 10 A. M., drá a remate ante el señor Juez 5.o Juzgado civil de mayor cuan, de esta ciudad, la propiedad que Nicolás Vallespín posee en la le Ramón Freire, sin número de ciudad de Bulnes, por el mínim de $ 6,666.67 al contado. Ba y antecedentes en la secretaría dicho juzgado, expediente José rez con Nicolás Vallespín.— El retario. 11-N

EMATE.—POR DECRETO DE FE. 7 de Octubre próximo pasado señor juez letrado del 5.o juzlo civil, de mayor cuantía, de esta dad, se ha designado el día 16 del ual mes de Noviembre, a las 10 M., para que tenga lugar el rete de la propiedad de la calle rísima N.o 276, de esta ciudad, nimum 49 mil 500 pesos al con. o. Bases y antecedentes en la retaría de dicho juzgado, expente de Lauro Santiagos, con Juan nchez Durán.—El Secretario. 11-N

—Arboles, plantas y semillas (Compra y Venta)

TINAS PARA SALON
PATENTADAS (NO SE ABREN)
GARANTIDAS
GARCIA REYES 73
30-N

ROTOS ROCKA, SIETE SEMA-, choclos americanos, tempranos, rejas importadas, completo surtido talizas, garantizadas. Consulte pre. s. Almacenes de Semillas. Moran-717. 14-N

NDO DOS MATAS JAZMIN DEL o. Gorbea 2653. N—10

MACIGOS CEBOLLAS VENDESE. equiel Fernández 89, Ñuñoa.

SOPHILLAS GRANDES Y CHI- cica, jazmín del Cabo, realizan- Santo Domingo 2177.

MILLA ALFALFA PROVENCE, unas plantas vendo, precio bajo. cuñán 120. 11—N.

TIGUO DEPOSITO SEMILLAS, cado Central, interior 37, almací- hortalizas, flores, porotos Ro. por mayor y menor. Rufino Arre- do. N.16

— Automóviles, afines y accesorios. (Compraventa y composturas).

TOMOVIL CERRADO DE LUJO, ndese barato. Sociedad Rafael es, Morandé 795. N—14

CAMIONES DE REPARTO "FORD". Repuestos legítimos Ford. Neumáticos diferentes marcas. Pedro Medina, Agente autorizado Ford. SAN DIEGO 1270

PANALES DE RADIADORES para todas marcas autos, góndolas, etc., marca Mac Kinnon Dash. El mejor fabricado en E. U. Agentes únicos: Fassler y Cía.. Composturas radiadores. Precios bajos. SOTOMAYOR 5-A.

FORD, BUICK LINCOLN, GONDOLAS, carrocerías, Febré. Oficina: Delicias 3081. N—12

CAMION SAURER DE 6 TONELADAS, transporte muebles y mercaderías a San Antonio, Llolleo, Cartagena, etc., etc. Tratar: Blanco Encalada 1619 A. N—10

FORD ULTIMO MODELO MUY bien equipado tenemos orden de vender, Besa y Cía. Ltda. Delicias 950. N-10

BESA & Cía. Ltda
DELICIAS 950
CAMIONES PARA CARGAS Y PASAJEROS, DESDE $12.800 PARA TODOS USOS E INDUSTRIAS

DODGE MODELO ANTIGUO, PERFECTO estado de funcionamiento, tenemos encargo de vender. Besa y Cía. Ltda. Delicias 950. N-10

CARROCERIA FORD OCASION vendo. Madrid 1648. 11-N

FORD SPORT, PARTIDA AUTOMATICA, amortiguadores, motor, carrocería, neumáticos, todo flamante, regálase, $ 3,200. San Antonio 816. N—10

COMPRO NEUMATICOS DE OCASION, de 35 x 4 1|2. Ecuador 3401. N—11

GARAGE, BUENA SITUACION. Blanco Encalada 2571. N—10

CAMION DE CARGA FORD, FLETA aquí y fuera de Santiago. Lingue 831. N—10

SIDECAR MOTOR HARLEY DAVIDSON en perfectísimo estado, de ocasión. San Pablo 1239. Casa 10.

FORD LISTO PARA TRABAJAR. lo vendo con facilidad de pago. Manuel Rodríguez 84. 10—N.

AUTO EUROPEO DE LUJO EN perfectas condiciones, vendo en 3,500 pesos, por apuro. Verlo: Bartolomé Vivar 826. N 11

BROCKWAY FLAMANTE VENDO, recorido Matadero y Diagonal. Facilidades pago. Tratar: Plaza Mapocho. Hotel América. N 10

REGALO CAMION FORD $ 2,500. Herrera 962. N 10

VENDO GONDOLA FORD MODERNA. Avenida Silva 225. 11-N

OCASION, VENDO AUTO FORD, perfecto estado. Verlo: San Alfonso 287. N—11

$ 2,000 DESDE ESTA SUMA PODEMOS ofrecer a Ud. automóviles de turismo en perfectas condiciones de marcha, visite nuestra sala y se convencerá. Escobar y Ebell. Delicias 1751. N—15

CARROCERIA SANTIAGO
CONSTRUYE CARROCERIAS PARA GONDOLAS Y CAMIONES FORD
PRECIOS INCOMPETIBLES
EJERCITO 724

CAMIONES DE CARGA: ME ENCARGO de fletes a los veraneantes, por su propio dueño.—Juan Vicuña 197.

AUTOMOVILES MUY BUENOS, DIFERENTES tipos, permuta por sitios, propiedades, anticipa dinero sobre consignaciones. San Antonio 816. 13—N.

FORD DOS ASIENTOS, PARTIDA automática, dos meses de uso vendo. Carreras 673. Casa 3. 11—N.

BUICK TURISMO, MOTOR, CARROCERÍA, tapicería, neumáticos, pintura, todo flamante, garantido, satisfacción cliente. Interesados por bueno y barato, véanlo. Regálase $ 4,000. San Antonio 816. 11—N.

VENDO FORD SPORT SIN PARTIDA, San Antonio 154.

VENDO FORD SPORT CON PARTIDA, San Antonio 154.

AUTO FORD VENDO, FACILIDADES. Inés de Aguilera 1142. 11—N.

DODGE COUPE, ELEGANTE, REALIZA. Catedral 2158. 12—N.

COMPRO PATENTE DE CAMION de carga. Vendo camión Ford de carga, de ocasión. San Pablo 2749. 12—N.

GONDOLA FORD 5,589 BLANQUEADO, vendo. Tratar: San Pablo 5220. 12.N

$ 5,000 CHASSIS 2 TONELADAS, — Santa Rosa 555.

AUTOMOVIL DODGE SEDAN CON carrocería muy lujosa sufrió un choque, estando en servicio activo, funcionando correctamente. Tenemos encargo de vender rápidamente y a muy bajo precio.— Besa y Cía. Ltda. Delicias 950.

VENDESE MUY BUEN CAMION, y arneses. Ecuador 4681. 11-N

VENDO DOS TAPABARROS DELANTEROS Willys. Moneda 2216.

FORD DE OCASION VENDO REGULAR estado, Santa Elena 1533. Pasaje Graciela 148. 9N

SE VENDE
CAMION FORD
EN BUEN ESTADO, CARROCERIA DE CARGA, CON TECHO Y CORTINA.
TRATAR:
Exposición 1086

4.—Animales (Compra y venta)

COMPRO PERRA NUEVA, DOGO de Ulm. Catedral 1466. 11—N

BUEN CABALLO SILLA, 5 AÑOS, media sangre, véndese. S. Isabel 31.

VENDESE GATA PERSA CON SU cría fina. Verlos de 9 a 11.—A. M., Recoleta 919.

VENDO GATITOS ANGORA. NA.taniel 1187.

5.—Alhajas, joyas, monedas, etc. (Compra y venta)

JOYERIA LA ROYAL ESTADO 56

ALO... ANDA A "LA ROYAL", seguro que te prestarán el máximum del dinero por mis joyas.

7.—Aves y pájaros. (Compra y venta)

HUEVOS INCUBAR DE LEGHORN y Catalanas, alta postura, premiadas concursos y exposiciones. Santa Filomena 560, esquina Recoleta. 12N

SE VENDEN CANARIOS CANTORES y canarias especiales para cría. San Ignacio 1166. N.11

COMPRO GALLINAS CLUECAS, PAGO buen precio. Gay 2536. 21-N.

VENDO 100 POLLITOS MINORCA del día. Sevilla 1231. Carro 36. N-10

HUEVOS FRESCOS, CIENTO 24.00 Copiapó 1144. Teléfono 3904.

POR VIAJE VENDESE GALLINAS catlanas, Leghorn. Irarrázaval 3362. 12-N

GATITOS FINISIMOS, BLANCOS, plomos. San Eugenio 220, próximo Irarrázaval. 11.N

8.—Avisos varios.

PAPEL MANTEQUILLA EN HOJAS grandes y cortado medidas especiales. Papel envolver todas clases en rollos y hojas papel aluminio. Secante primera calidad. Papel impresiones de lujo y corrientes.—**LUER Y PAYE.—SAN ANTONIO 172.—Teléf. 1354.—Casilla 885.** 12-Nov.

LLAVES
TRABAJOS DE TORNO, MECANICA EN GENERAL
A. GRAF
SAN DIEGO 83

¡GRABADORES! SE DETALLA bronce y cobre en planchas de todas medidas, en la Feria de Metales. Morandé esquina Rosas. Dic.—4

HELADOS ESPECIALES
REPARTE A DOMICILIO
LA ESTRELLA DE CHILE
DELICIAS 2489 TEL. 2429

OPTICA G. Tschumi — Estado, esquina Huérfanos: cristales bifocales. — Cristales Punktal Zeiss Precios moderados.

FABRICA NACIONAL DE JUGUETES de Cartón "El León", de José González R., especialidad en muñecas y caballos. San Pablo 2157. N—19

SEÑORA: LLEGO EL MOMENTO que Ud. mande sus muñecas quitasoles descompuestos al taller especialista, cuenta con toda clase de repuestos. Esmeralda 875. 8-D

LA MUTUAL DE LA ARMADA. — Seguros de vida pagados en el mes de Octubre de 1926. — Mozo 2.o Arsenales de Marina, Ricardo Muñoz Aravena, Chillán, $ 4,000; Sargento 2.o músico, Regimiento Chillán, Alfredo Silva Santibáñez, Chillán, $ 3,000; Marina Mercante Cía. Sud-Americana de Vapores, Luis G. Vidal Hidalgo, $ 5,000; Reserva, Caja Nacional de Ahorros, Abel Bórquez Silva, Osorno, $ 10,000; Sargento Policía de los Andes, Carlos E. Lueiza, Los Andes, $ 1,000; Contramaestre Depósito de Marineros, Pedro Marquez Arteaga, Valparaíco, $ 6,000; Sargento .2o, Regimiento Rancagua, Pedro Moya, Moya, Tacna, $ 8,000; Instructor de Armas, retirado de Marina, Juan González Flores, Valparaíso, $ 1,000; Cabo 2.o fogonero, Depósito de Marineros, Isaías Toledo Torres, Valparaíso, $ 1,000; Reserva, empleado de la Caja de Retiro Municipal, Gonzalo García Cuevas, Santiago, $ 15,000; Soldado, Batallón de Construcción, Domingo Poblete Chavez, San Bernardo, $ 3,000; Cabo señalero, 4.a Sección de Arsenales, Melitón Díaz Núñez, Talcahuano, $ 2,000; Sargento 2.o Regimiento Chillán N.o 9, José F. Carrasco Gutiérrez, Chillán, $ 5,000; Reserva empleado particular, Osvaldo Solovera, Valparaíso, $ 5,000. N—15

10.—Casas, departamentos y piezas amobladas.— (Ofrecidas y buscadas)

SE ARRIENDA CASITA NUEVA amoblada, estilo colonial, todo en espléndido estado. Verla de 2 a 5 P. M. Bellavista 0497. N-O

CABALLERO EXTRANJERO DESEA pieza amoblada sin pensión, inmediaciones Estadio Gath y Chaves. Los Leones. Dirigirse: Casilla 2179. Dic.—5

ARRIENDO A CABALLEROS, ESPLÉNDIDAS piezas, independientes bien amobladas. Gálvez 149. 10—N.

PIEZA CHICA, AMOBLADA, CENTRAL, para caballero, barrio Recoleta, Dominica 378. N—11

CONCON: ARRIENDASE CHALECITO amoblado. Tratar: Echaurren 8. N—11

A DOS JOVENES ARRIENDO PIEZA amoblada, balcón. Serrano 244. 10-N

250, 325, CASAS NUEVAS 1 1|2 cuadra río. Avenida de La Paz 279 A. 14-N

ARRIENDO CASA AMOBLADA MODERNA, verla 3 a 5. Riquelme 720. 11-N

ARRIENDO PIEZAS AMOBLADAS. Santa Mónica 2063. 12-N

11.—Casas, departamentos y piezas sin muebles. (Ofrecidas y buscadas)

Casas

Todos los pequeños industriales y comerciantes deben avisar en la sección "Avisos Económicos" de "La Nación", esto es, en el diario que ocupa el primer lugar en cuanto a circulación.

ARRIENDO 250, CASA 7 PIEZAS, Andes 3409 con luz y agua. Tratar: Andes 3465. N-10

CASAS EN ALTOS Y BAJOS, MUY cómodos, cerca centro comercial, recién refaccionadas. Amunátegui N.o 870, de 10 a 5. 13—N.

$ 200, ARRIENDO ESPLENDIDAS casas recién terminadas, cuatro piezas, servicios. Coquimbo 1133. N—10

ARRIENDASE CASA CATEDRAL 1275. Verla y tratar diariamente, de 2 a 6. N-10

$ 130, ARRIENDASE CASA CUATRO dormitorios, luz eléctrica. Libertad 768. 12—N

LUJOSA CASA MODERNA, 5 DORMITORIOS, arriéndase. Cerro 63. N—15

ARRIENDO CASA TRES PIEZAS, patio. Porvenir 658. N-11

ARRIENDASE CASA. PEDREGAL 12-F. 11-N

550 ALTOS, COMODOS. BUEN ESTADO. Huérfanos 2260. Tratar: Huérfanos 1330. 11-N

¡OCASION!

TALLER MECANICO, PERFECTAMENTE MONTADO, VENDO CON GRANDES FACILIDADES DE PAGO. Espléndido local y arriendo muy bajo

AGUSTINAS 83

$ 320 AVENIDA PROVIDENCIA arriéndase casa poca familia. Tratar Providencia 869. 10-N

ARRIENDO CASITA RECIEN REPARADA, en calle Cuevas 1330. 11—N.

$ 500, CASA RECIEN REFACCIONADA. Moneda 2275. 13—N.

ARRIENDO ALTOS DIEZ PIEZAS. Echaurren 480. 11—N.

550 ARRIENDASE CASA NUEVA, moderna. Cumming 461. 15-N

SE ARRIENDAN CASAS EN LA CITÉ, Esperanza 555. N—10

ARRIENDASE COMODA CASA ALTOS, refaccionada. Libertad 80. N—10

$ 260 BUENA CASA ARRIENDASE General Velasquez 267. 10—N.

ARRIENDO BARATO ESPLENDIDA casa a un paso Matucana, cinco piezas y tres de servicio. Martínez de Rozas 3361. N—11

$ 180, 200, CHACABUCO 931, CASITAS nuevas, de tres y cuatro piezas, luz eléctrica. Tratar: Casita 11. N—10

ARTURO PRAT 574, ALTOS. TRATAR: San Isidro 45. N—11

$ 160 Y 250 CASITAS NUEVAS Y en altos arriéndanse. Independencia 452. Tratar en el 360. N 13

ARRIENDASE CASA, POCA FAMILIA. Brasil 687. N 11

$ 460 ARRIENDASE ESPLENDIDA casa, 8 piezas, fuera dependencias, hall, parrón, Nataniel 1034. 11-N.

ARRIENDO COMODA CASA PARA poca familia, media cuadra Alameda. Bilbao 67. Tratar: Bilbao 61. 10-N.

ARRIENDASE ESPACIOSO CHALET, gran quinta, árboles frutales. La Cisterna. Canon $ 350. Tratar: San Francisco 196. N 13

CASITAS DE CUATRO PIEZAS Con grandes patios, recién pintadas y empapeladas se arriendan en Nataniel 904, de 9 a 12 de la mañana. Canon: 160 pesos. 11N

ARRIENDO REGIA CASA ALTOS dos pisos toda comodidad. San Francisco 1106. 11.N.

$ 230. ARRIENDO CASA ALTOS buena situación. Matucana 66 A. 11N

$ 110 ARRIENDO CASITA CUATRO piezas, electricidad. Lira 911. 11N

$ 280 ARRIENDASE BARATISIMO espléndida casa, Santa Rosa 1891, muy higiénica. 11N

ALTOS NUEVOS ESQUINA MANZANA residencial, 5 dormitorios, hall, espacioso con chimenea, puerta servicio, teléfono, $ 650. Compañía 2980. 14.N

EXTRANJERO BUSCA UNA CASA moderna muy central en bajos para profesional. Mucho luz, baño instalado. Canon: $ 500, 800. Dirigirse: Casilla 13284.

$ 150 ARRIENDO CASITA BAJOS 5 piezas, higiénicas, luz eléctrica. — Aldunate 1424. 12N

SE ARRIENDA ESPLENDIDA CASA para negocio, San Luis de Francia 1525, tratar: Santa Elena 1357. 11.N

$ 60 BONITA OFICINA INDEPENDIENTE, con luz eléctrica, ascensor, etc. Arriendo, Ahumada 95, 4.o piso. 11N

$ 150 ARRIENDO CASA 7 PIEZAS. Dávila Larraín 1823. 11—N.

$ 246—$ 296 ARRIENDANSE COMODAS casas. Unión Americana 576.

$ 550 ARRIENDASE COMODA CASA calle Manuel Montt 2106 esquina Campo de Marte.

ARRENDARIA CASA QUINTA cinco piezas, canon hasta 200. Dirigirse Almagro 239. Purísimo. 11—N.

ALTOS NUEVOS, REGULAR FAMILIA, electricidad, góndolas puerta, 150 pesos. Santa Rosa 1496. 11—N.

ARRIENDO CASA ALTOS RECIEN refaccionada, quince departamentos. Compañía 1735, de 11 a 2. 11—N.

$ 450 ARRIENDASE CASA ALTOS, bajos al fondo, Libertad 84-A. Doce piezas, fuera de servicios, dos halls. Todo aseo y servicio. Especial gusto extranjeros. 12—N.

$ 430 ARRIENDANSE ESPLENDIDOS altos, extensa terraza. Carmen 648. 11—N.

$ 255—235 ARRIENDO CASAS en Maestranza 28. Tratar, Maestranza 32. 12—N.

200 COMODA CASA 4 PIEZAS grandes. Verla, 10-3 tarde. Matucana 64.

$ 350 CADA UNA SE ARRIENDAN dos casas en bajos, cinco piezas habitación, hall, dos piezas, servidumbre, despensa, cocina y baño, dos patios, en Víctor Manuel al llegar a Matta. Tratar: Avenida Matta 638. 12—N.

CHALET DE 2 PISOS, RECIEN Concluído, se arrienda en la calle de Aconcagua N.o 1125, a pocos pasos de la calle de San Diego. En altos tiene 3 habitaciones, hall y toilette; en bajos 3 habitaciones, hall y además un patio de 90 metros cuadrados con un pabellón independiente de cocina, servidumbre y baño.

SE ARRIENDAN $ 450 COMODOS altos. Carmen 336. 14N

MATRIMONIO EXTRANJERO NECESITA casa hasta $ 400, mínimum 6 piezas, fuera dependencias. Oferta detallada: Loeser 296. Casilla.

ARRIENDANSE COMODOS BAJOS, cinco piezas, dependencias, hall, gas, electricidad. Riquelme 829. N-11

ARRIENDO CASA ALTOS, OCHO piezas, muy cómoda. Molina 148.— Tratar 152. 11—N.

ARRIENDASE CASA CHICA CALLE, $ 200. Rosas 1739. 13N

ARRIENDO DOS CASAS, UNA POR Carmen 1395 y otra Victoria 521, toda comodidad. Tratar: Victoria 519. 11N

$ 150, ARRIENDASE CASAS A MATRIMONIOS, recién concluídas. Martínez de Rozas 2319. Tratar: Cumming 950.

Departamentos

DEPARTAMENTO TRES PIEZAS matrimonio solo, Nataniel 480. N—10

..Nos complaceremos en atender cualquier reclamo relacionado con esta sección. Nuestros deseos son servir en la mejor forma posible a nuestros numerosos favorecedores.

CASA SEÑORAS ARRIENDANSE departamentos, piezas personas honorables. Agustinas 1882, altos. 13-N

ARRIENDO DEPARTAMENTO A señora honorable. Santos Dumont 738. 11—N.

ARRIENDO BUEN DEPARTAMENTO balcón calle bajos. — Nataniel 268. 10-N

ARRIENDO DEPARTAMENTO DE 3 a seis piezas, con luz. Aldunate 1145 N—12

FAMILIA EXTRANJERA ARRIENDA departamento o pieza. Santo Domingo 1014.

Piezas

SE ARRIENDA UNA PIEZA, ROSAS 2015. 10-N

SE ARRIENDAN DOS PIEZAS A persona sola. Herrera 570. 12—N.

PIEZAS $ 30 ARRIENDASE CITE Ricardo Matte, Bellavista 0890. 10-N

ARRIENDASE PIEZA SERRANO 75. 10-N

$ 50 ARRIENDO PIEZAS SERRANO 5 A. 11-N

SE VENDEN DOS GONDOLAS UNA Studebacker nueva y una Brockway con buen recorrido. Tratar: Mapocho 848. 21—N.

PIEZA ESPACIOSA CON GRAN ventana al Sur necesítase, para taller de artista pintor con preferencia con una pieza más para habitación; dirigirse por carta a E. Menghius. — Pensión Saelzer, Delicias 751.

Agencia de los Diarios

La Nación y Los Tiempos

(Agenc[illegible] Matucana). Funciona [illegible]

MATUCANA 869

Para recibir avisos y suscriciones.

SE ARRIENDAN UNA O DOS PIEzas, bonita vista cerro San Cristóbal, a personas solas. San Cristóbal 358. 11N

CABALLERO FORMAL NECESITA buena pieza interior, fresca, a pocas cuadras centro. Indicar precio. — F. A. S. Casilla 1365.

SE ARRIENDA PIEZA O DEPARtamento, con o sin pensión. Maestranza 999.

ARRIENDO PIEZA INDEPENdiente, persona sola o guardar muebles. Irarrázaval 25. 13—N.

SE ARRIENDA ESPACIOSA PIEza a la calle. San Isidro 481. 11—N.

$ 50 ARRIENDO PIEZA, LUZ, BAño, teléfono. Argomedo N.o 439.

ARRIENDO COMODAS PIEZAS. Carmen 319. N—12

ARRIENDO UNA PIEZA. PADURA 549.

ARRIENDO PIEZAS A PERSONAS solas. Mapocho 3581.

12.—Compra y venta de casas y sitios

H. CEPPI, Arquitecto: **SOTOMAYOR 37.** — Teléfono 999. 14-Nov.

SE VENDE LA CASA LIRA 20. Tratar: de 4 a 5. N—10

$ 120,000 SE VENDEN CUATRO CAsas flamantes en Cuevas, al llegar a Copiapó. Tratar, Cuevas 807. 14—N.

$ 39,000 VENDESE CASA OCASION. Tocornal 81. Tratar: Vicuña Mackenna 486. N—10

$ 8,000. VENDO CASA CON FACIlidades. Dávila Larraín 1544. N—10

QUINTA VENDO EN VILLA MOderna, 50x70, bien plantada, especial para criadero aves y negocio. Pormenores: Independencia 522. N-11

VENDO PROPIEDAD EDIFICADA en Maruri. Tratar: Independencia 522. N-10

35,000 VENDO LOTE DE 8 CASItas con 5,500 de renta. Facilidades pago, dueño Agustinas 1111, of. 12.

VENDO CASA TRATAR CON SU dueña. Esperanza 39. N-10

OCASION. $15,000 VENDO SITIO Avenida Manuel Montt. Miraflores 144. Altos. N—11

PROPIEDAD COMPRO, VALOR $ 25 mil, dando parte en pago automóvil cerrado Renault, valor $ 8,000. Estado 163. N—10

ARRIENDASE EN SAN BERNARDO casa quinta. Consta de 12 piezas, árboles frutales, flores y gallinero. Verla y tratar. Arturo Prat 812. Dos cuadras de la Plaza). N—11

VENDO CASAS NUEVAS, LADRIllos, $ 10,000, Recoleta-Mapocho 884. 10-N

CASA, NECESITO, GRANDE Y BUEna, precio alrededor $ 170,000. Sin comisionista. Casilla 1176. N—10

VENDO PROPIEDADES DE GRANdiosa ocasión, en San Bernardo. Dos casias en siete mil pesos. Detalles. Covadonga 657. N—11

SITIO CON CASA Y GALPON PAra fábrica o negocio vendo. Manuel Rodríguez 84. 10—N.

SE VENDE UNA CASA EN LA POblación Carmelo, calle Vergara Montt N.o 470, en $ 10,000, con facilidades de pago, tiene 40 de fondo, por 10 metros de frente, 3 piezas y pasadizo y cocina. Nueva construcción con varios árboles frutales. — Tratar en San Ignacio 1828. 11N

$ 63,000 VENDO CASA 7 PIEZAS, 4 dependencias, dos patios; parrón, gallinero. Maipú 462. N—10

$ 22,000 AL CONTADO VENDO Chalet nuevo con jardín, gran parrón, árboles frutales, en plena producción — La propiedad es esquina, mide 500 metros, tiene cuatro piezas en bajos, una grande en altos, pasadizo, galería de vidrios de 12 metros, entrada autos, gallinero, luz eléctrica, agua potable. Calle Ester Mira N.o 290. — Avenida Subercaseaux. Góndolas Lo Vial.

COMPRO SITIO LLANO SUBERCAseaux, dando pie. Resto facilidades. Mínimum, 10 x 50. Copiapó 954.

$ 120,000 CON PROPIEDAD, SE vende en provincia cerca Santiago, fábrica hielo. Produce 40 quintales. Datos por escrito, Toesca 2171 A.

26,000 REGALO UNICO CON DEUda a Caja, preciosa casa nueva, 9 departamentos, una cuadra Matta, 50 metros autobuses 28. San Luis 1220. 12—N.

30,000 A 100,000 VENDO CASAS, facilidades. Dávila 1061.

VENDO CASITA $ 10,000, ÑUÑOA, Matta Oriente 100. Facilidades de pago. 11—N.

VENDESE O PERMUTASE POR casa en Santiago, gran quinta a 12 cuadras al Poniente de Matucana con camiones o autocarril a un paso. Tiene cómoda casa recién construída; servicio completo alcantarillado, agua potable y corriente, lindos gallineros. Plantación selecta de árboles frutales y forestales. Hortaliza, etc., etc. Datos: Manuel Rodríguez 1131, de 8 a 11 A. M. 11-N

PERMUTO, VENDO MEJOR PENsión, valor 1,500, ignorar, por cualquier negocio establecido aquí o San Antonio. Alzamora. Correo 2.

COMPRO CASA ESQUINA, BARRIO comercial, hasta 80,000 pesos. Blanco Encalada 2111. N—14

13.—Compra y venta de negocios

LA CALERA, GRAN CARNICERIA, se arrienda o se vende por no poderla atender su dueño. Se da garantía. Tratar: Arturo Prat 515. N—15

SE VENDE ACREDITADO NEGOcio de sombrerería por cambio de residencia. Tratar: Sombrerería Ideal. San Diego 1651 N—11

BOTICA VENDESE EN QUILPUE, facilidades. Sucesión Herrera, Quilpué. Blanco N.o 4. 10—N.

VENDO INDUSTRIA UTILIDAD comprobada. Capital $ 15,000. Vega. Casilla 1730. N-10

ESPLENDIDO NEGOCIO DE HOtel y Restaurant situado en pleno centro comercial, utilidades comprobadas, ventajosísimo contrato arriendo, se vende. Datos solo a personas solventes en Maruri 1321, entrando por Sevilla. 10-N

SE VENDE LAVANDERIA POR NO podería atender. San Isidro 219. 10-N

VENDO RESTAURANT MUY buen local. Patente rematada. Franklin 1127. 11—N.

VENDO REGALADO BAR, CASA cena, por no poder atender, dos negocios, o admito socio, pase a verlo, patente rematada, abierto día y noche. Inés de Aguilera 1136. — Plaza Almagro. 10-N

VENDO ALMACENCITO. — INglaterra 1043. 11-N

SE VENDE BUENA CARNICERIA, vende 250 diarios, pago 50 arriendo, contrata por 2 años. Benavente 351. 11-N

VENDO NEGOCIO COCINERIA Por viaje urgente, poco capital. Independencia 315. 13N

VENDO CIGARRERIA DERECHO contrato. Rosas 1742.

VENDO NEGOCIO DE ABARROTES, muy buena situación. Tratar: Concepción 1194.

OCASION VENDO ACREDITADA sombrerería. Verla, 10 de Julio 181. 12—N.

VENDO ALMACEN Y DEPOSITO de licores, arriendo barato con contrato. Jofré 320. 11—N.

CARNICERIA DE OCASION VENdo. Matucana 1197.

VENDO HOTEL POR AUSENTARme del país en muy buena situación Bandera 815. 11—N.

EMPRESA DE MUNDANZAS, trasportes vendo en plena actividad.— Mapocho 2789. Necesito chofer. 11—N.

SE VENDE BUEN NEGOCIO DULcería, almacén. San Pablo 1643. 19—N.

VENDO ALMACEN UNICO EN EL barrio, venta mensual $ 15,000. Santa Elena 1605.

TENGO ORDEN DE VENDER UN espléndido negocio, único en las cuatro esquinas, venta garantida más de once mil pesos. Poco capital, seis años de contrata. Verse con Bernardino Canales. Martínez de Rozas N.o 3235. 12-N

VENDO CARNICERIA BIEN INStalada, venta 350, a $ 400, en barrio sin competencia, a precio bajo. Tratar: Santa Rosa 1155.

VENDO POR ENFERMEDAD, PENsión, cafetería y salón de refrescos, la mejor del barrio, con patente de 2.a clase para bebidas, pago de arriendo $ 90 mensuales, buen local. Av. Matta 875. N—11

ACREDITADA BODEGUITA, REGAlo, 1,000. Tocornal 631.

INDUSTRIA VENDESE FABRICAción sobrecamas, manteles, fundas, sábanas, etc. Maquinaria moderna. Lillo 566.

NEGOCIO PUESTOS VARIOS, Buena clientela, venta diaria garantida, se vende. San Pablo 2836. N-12

VENDO PELUQUERIA, LUSTRIN. Independencia 1010.

DE OCASION VENDO POR AUsentarme, la conocida Pensión República, espléndida situación inmejorable utilidad. San Diego 2230. N-12

VENDO PELUQUERIA, FACILIDAdes pago. San Pablo 2567.

ACADEMIA BAILES. ESPLENDIDA situación. Regios salones, por no poderlo atender, véndese. Tratar: Matta 765.

$ 8,000 VENDESE RESTAURANT en Bandera. Utilidad comprobada. Tratar, Contador Moddée, Bandera 575. Oficina 30. 11N

¡ATENCION! EN 1,500 PESOS Vendo la mejor peluquería del barrio. — Castro 596. 10N

DE OCASION, VENDO NEGOCIO almacén, poco capital, puerta cité. San Pablo 2838. N—11

SE VENDE EN CALLE FRANKLIN N.o 736, un negocio de fruta y verdura, ventas comprobadas. N—11

VENDO ALMACEN CUALQUIER precio, arriendo 85 pesos. Huemul 1199. N—11

VENDO LAVANDERIA POR NO poder atender. Bulnes 150. N-10

SE VENDE POCO CAPITAL LIbrería, cigarrería o instalaciones con derecho al local. San Diego 484. 10—N.

POR AUSENTARME DE SANTIAGO vendo peluquería buena clientela, arriendo barato. Avenida de La Paz 21. N—10

¡OCASION! VENDO POR AUSENtarme, la conocida pensión República, espléndida situación, inmejorable utilidad. San Diego 2230.

VENDO PASTELERIA Y CAFETEría muy acreditada y con muy buena clientela. Recoleta N.o 442.

SE VENDE NEGOCIO DE RESTAUrant y casa cena, situación de gran porvenir. Tratar: Franklin 1028. 10N

POR VIAJE VENDO ESPLENDIDO almacén muy barato en Independencia 1663, tratar: de 8 a 11 A. M.

$ 1,600 VENDO ALMACEN ESQUIna. Mapocho 2688. N 10

VENDO MEJOR PELUQUERIA DEL barrio, facilidades pago. San Pablo 2567. N 10

VENDO NEGOCIO BARATO. ALdunate 1067. N 10

VENDO ALMACEN ABARROTES Y depósito de licores, buena clientela arriendo barato. Arturo Prat 1440. 10-N

VENDO NEGOCIO PENSION LO mejor del Matadero aprovechar esta ocasión. Chiloé 2079. 10-N

ESPLENDIDO NEGOCIO DE PELUquería para señoras, vendo por ausentarme del país. Situación comercial inmejorable. Instalación moderna. Clientela propia. Tratar: Bandera 575. 4.o piso. Oficina 60. De 9 a 10 A. M. — 2 a 3 P. M. y de 6 a 7 P. M. N—15

VENDO NEGOCIO EN TALAGANte, poco capital, arriendo barato. Calle Comercio 129. N—10

NEGOCITO ABARROTES, VERDUlería, buena venta diaria, vendo. Romero 2926. N—10

VENDO BAR PATENTE REMATAda, permutaría, Mapocho 884. 11N

14.—Citaciones

COOPERATIVA FERROVIARIA 2.a Zona.—Se cita a Junta Extraordinaria de Accionistas con el objeto de dar a conocer el informe de los inspectores de cuentas y tratar de la reforma de los Estatutos, para el Sábado 13 del presente, a las 3 P. M., en las oficinas de la Sociedad (Gerencia). 56000 Hip. 8-1. 93 1|2. N-13

ASOCIACION CRISTIANA DE JOvenes. — En conformidad a los Estatutos se cita a asamblea general de socios activos para el Lunes 15 de Noviembre a las 7 P. M., en el local de la institución. Delicias 1312. —El Presidente. 12-N

15.— Compras y ventas varias

EXCUSADOS INGLESES, COMPLEtos, $ 90, realizamos. Almacén Sanitario. Chacabuco 15. N 15

COCINAS ECONOMICAS EN REAlización, $ 45. Fábrica: Chacabuco 42. N 16

COCINAS Y MENAJE DONDE FAURÉ CARMEN 315 FÁBRICA

VENDO MAGNETIZADOR QUE magnetiza una señorita. San Alfonso 26. 10—N.

NECESITO ILUMINADOR IMAGEnes. Santo Domingo 3889. 10—N.

pago los mejores precios. Exposición 194. N-12

ROMANA 500 KILOS PALANCA, Balanza platillos 15 kilos, vendo. Avenida La Paz N.o 2. N 10

¡OCASION! SILLON DENTAL Vendo, 21 de Mayo 569. 10-N

VENDO LINDA LAMPARA ELECtrica bronce, 10 luces, 200 pesos. — Independencia 927. 11N

CARBON ESPINO BUENA CLASE, compro. Hago contrato. Dieciocho 690. 19N

COMPRO LUSTRIN DECENTE: Bellavista 465.

PINO ARAUCARIA, VARIAS DImensiones vendo. Agustinas 1778. 11—N.

TARUGUERA BUEN ESTADO compro ocasión. Agustinas 1778.

ESCOPETA DOS CAÑONES, DE bajo precio, necesita Estación Experimental. Casilla 537.

LEÑA TALHUEN, 100 KILOS, $ 13; Monte, 100 kilos, $ 11; Carbón de espino, saco, $ 17.—Juan Vicuña 1497.

FONDO GALVANIZADO VENDO ocasión. Exequiel Fernández 89, Ñuñoa.

MANTECA CHANCHO PRIMERA, realizo desde un tarro. Chiloé 2035. 11—N.

OCASION! COCINA ECONOMICA, baratísima. San Ignacio 169.

VENDO BALANZA MOSTRADOR, perfecto estado $ 50. Providencia 1017.

VENDO BAÑO DE NIÑO, PRAT 332.

$ 120 VENDO APARATO AVISO LUminoso, completo, importó $ 400. Manuel Rodríguez 983.

FABRICA CHACABUCO 13 PRECIOS INCOMPETIBLES EN BAÑOS Y CALIFONTS

IMPRENTAS: OCASION REGALO tipos remiendos, 2 pesos kilo. Ricardo Santa Cruz 742.

CAJONES VACIOS VENDEMOS una partida grande. Ahumada 209. 11-N

BARATISIMO VENDO LIMONES. Nataniel 570.

ROMANA FAIRBANKS, NUEVA, mil quinientos kilos, regalo mil pesos. San Alfonso 1098.

CARBON ESPINO PRIMERA, 15 pesos con envase, tiene constantemente Thompson 3436 (dos cuadras pasado Estación). 11—N.

CHINCHES Y LOS PARASITOS DE ANIMALES DOMESTICOS SE DESTRUYEN RADICALMENTE Certán BAYER

En venta en las Boticas.

VENDO ASERRIN POR GRANDES y pequeñas partidas a 40 centavos saco. Tratar: Aldunate 1335. N-11

VENDO ROMANA 500 KILOS, DE palanca. Bascuñán 474.

ROMANA VENDO DOSCIENTOS pesos, balanza, molinillo, vidriera.— San Alfonso 55.

ANAFE ELECTRICO, 3 PLATOS, ocasión véndese. Cóndor 1120.

VENDO NUECES DE OCASION. Phillipi 36.

VERANEANTES!! CASA BERSANO FRENTE ESTACION ALAMEDA DESPACHA AL CAMPO Y PLAYA PROVISIONES ESCOJIDAS

COMPRO BARRA DE CARNICERIA y ganchos. Sazié 2482, casa 3. 12-N

ROMANITA 120 KILOS VENDO. Andes 3091.

COMERCIANTES EN CASIMIRES o ropa hecha acudan pronto a Alameda 2665-2675. 10-N.

VENDO PERSIANA FIERRO, CUAtro pilares fierro. Eyzaguirre 748. 11-N

COMPRO TODA CLASE SACOS;

QUESOS Y MANTEQUILLAS POR MAYOR Y MENOR 21 DE MAYO 879 ESQUINA MAPOCHO EL TORO

PAPAS AMARILLAS, SANAS, 23; maíz amarillo, 26; colorado, 23; moro, cho chico, 27; granzas trigo desde 15; frejoles varias clases, Agrícola.— San Diego 179. 10N

ACEITUNAS COQUIMBO, 2 PESOS kilo, desde cinco; quesos mantecosos, 2.50. San Diego 179. 179.

¡HELADEROS! 10 PESOS SACO sal costa. San Diego 179. 10N

SAL PARA HELADOS Y TODO USO vende a precio salinas. Bodega Requegua. Chacabuco 29. 10-N.

VENDO SEIS TAMBORES GALVAnizados de 200 litros, San Ignacio 1474. N9

VENDO UN LOTE DE ALAMBRE del N.o 12, a $ 0.20 kilo, San Ignacio 1474. 9N

VENDO ROMANA, BALANZA, MOlinillo, Huemul 1199. N—11

ROMANAS DE 300 A 10.000 KILOS FUNDICION Y FABRICA DE ROMANAS BULNES 216

COMPRO ALMACEN, MERCADErías, instalaciones, pago inmediato. Bandera 552; Oficina 18.

BAÑOS CALIFONTS ETC. VENDE CASA INGLESA FACILIDADES DE PAGO AGUSTINAS 1111

VENDO BAÑO ENLOZADO, SANTA Isabel 459. N—11

FONDO COBRE CON LLAVE, CHIchero, flamante, capacidad treinta arrobas, regalo. Nataniel 149. N—11

COMPRE SUS MARCOS O MANDELOS HACER DIRECTAMENTE EN LA FABRICA DE MARCOS Y MOLDURAS MONEDA 930

ZA-ZA DELICIOSO VERMOUTH AGENTE EXCLUSIVO: J. A. GONZALEZ MORANDE 757. TEL. 3165

VENDO ACEITE QUEMADO, DOmeyko 1780. 13-N

UVA FRESCA DE MALAGA, EN barril de 24 kilos neto, vendo. Delicias 2867. N 10

RATONES Y LAUCHAS SE EXTERMINAN CON ZELIO BAYER

En venta en las Boticas.

16.—Dentistas.

CLINICA DENTAL, LIRA 803, TRAbajos rápidos sin dolor. Precios bajos. 10-N

DENTADURAS ARTIFICIALES TOdo sistema composturas en horas. Precios bajos. Facilidades pago. Lira 803. 14-N

17.—Escuelas de choferes

ESCUELA PRACTICA CHAUFfeurs mecánicos, cursos rápidos, diurnos, nocturnos, varias marcas, también enseñanza por correspondencia mecánica, electricidad. Vicuña Mackenna 456. Arredondo. 8-F

BUENA GRATIFICACION A LA persona que entregue en Miguel Claro 331, una piel negra, perdida la noche del Sábado, en el trayecto entre el Colegio Alemán (Almirante Barroso, Compañía y Miguel Claro 331, Providencia.)

LLAVERO PERDIDO, DOY GRATIficación. Santa Rosa 1194. N—11

19.— Empleados para comercio y oficinas. (Pedidos y ofrecidos)

SEÑORITA OFRECESE PARA OFIcinas o comercio.—L. C., Pasaje Andacollo 2136. 21—D.

MECANOGRAFIA, CURSOS RAPIdos. Instituto Pinochet Le Brun. — Huérfanos 1657. 14-N

JOVEN DE 16 AÑOS PARA ALMAcén. Tratar, Bezanilla 1331. 10—N.

PERSONA ENTUSIASTA Y PRACtica en negocio de ampliaciones necesito. Alameda 2493. 10 N.

VENDEDOR DE TRAPOS PARA LA plaza, encesito. Merced 882, oficina 2. N 10

EMPLEADO COMPETENTE, TRAbajos oficina, contabilidad, taquigrafía, ofrece servicios, ésta o fuera. — J. S. S. Río Janeiro 211. 12.N

JOVEN BUENA PRESENCIA CON recomendaciones, desea cualquiera ocupación decente, dirigirse a L. V. B. — Correo Central.

SEÑORITAS PARA LA PROPAganda a domicilio necesito. Pueden ganar 20 pesos diarios. De 2 a 5.— Bascuñán 228.

PIDA EMPLEADOS A VENEGAS Salas. Plazuela Santo Domingo.

VENGA BUSCAR EMPLEO. VENEgas Salas. Plazuela Santo Domingo.

NECESITO SEÑORITA, BUENA presencia, con recomendación para ayudante oficina dental. Delicias 1416.

FABRICA DE BEBIDAS GASEOSAS necesita vendedores activos, buenas comisiones. Lord Cochrane 869. N—11

SE OFRECE JOVEN DECENTE con muy buenos certificados de competencia y honradez para boletería de teatros para vender o recibir entradas. Dirección: San Luis de Francia 1467. D. A. R.

SEÑORITA BUENA LETRA PRACtica operaciones aritméticas, necesítase. Huérfanos 1221, oficina 11.

NECESITO EMPLEADO SEPA ALmacén y manejar carretela, prefiero extranjero. Bascuñán 1299. 11-N

EMPLEADO ACTIVO PROPAGANDA cobranza entrega ropa necesito, exijo $ 500 efectivo. Dieciocho 85.

JOVENCITO VENDEDOR A COMIsión, artículos suelería, necesito. San Pablo 2888.

JOVENCITO RECOMENDADO PAra aprendiz de fotografía, necesito. Alameda 2493.

21.— Haciendas, fundos, chacras y terrenos. (Compra-venta y arrendamientos)

CHACRA, 15 CUADRAS, LADO EStación. Sarmiento, vendo, permuto. Detalles Chiloé 2035. 11—N.

22.—Hoteles y pensiones.

ATENCION: PASAJEROS, CIENTO cincuenta, piezas amobladas, desde 3 pesos diarios, con dos camas, $ 6. Gran Hotel Buenos Aires. Delicias 2921. Dic-9

HOTEL BOHEME, SAN ANTONIO 54. Piezas amobladas, $ 5 persona. Nov.-12

PIEZAS AMOBLADAS, PENSION. Rosas 1018. 10-N

PIEZA CON PENSION ARRIENDO. Arturo Prat 248. 10-N

CASA RESIDENCIAL PARA FAMIlias, caballeros, de Antonio Ferrando, Estado 75. Regios dormitorios, excelente comida. English Spoken. 18-N

SE ARRIENDAN PIEZAS CON O sin pensión, a caballero solo o matrimonio sin niños. A. Prat 235. N—10

SE ARRIENDAN PIEZAS CON pensión y de mesa. Santa Rosa 229 N—13

CASA FAMILIA HONORABLE, arriéndase una o dos piezas con pensión. Maturana 443. 11.N.

HERMOSISIMO SALON DOS BALcones, calle, espléndida pensión casa quinta particular, arriendo, prefiero matrimonio o extranjeros. República 252. 13N

PENSION PIEZA. DIAS, MESES. — Rosas 1742.

SEÑORA NECESITA PIEZA PENsión, San Diego 75. 11—N.

ELEGANTE CASA SANTA ISAbel N.o 61, se arriendan lindas piezas, buena pensión. 12—N.

ARRIENDO PIEZAS CON, SIN PENsión. Bandera 815. 11—N.

DEPARTAMENTO DOS, TRES PIEzas con pensión, con sin muebles. Bien atendido. San Francisco 158.

PIEZAS CON BUENA PENSION matrimonio personas solas, con sin muebles. San Francisco 158.

PRECIOSO DEPARTAMENTO, pieza pensión, precio módico. Prat 143.

DOY BUENA PENSION ESPAÑOla, almuerzo o comida completa, dos pesos. Lindas piezas desde 3 pesos. Hotel Latino, San Diego 496.

UNA CUADRA PLAZA LINDAS piezas balcón, con sin pensión. Claras 518.

BONITAS PIEZAS, PENSION. Monjitas 421. 12—N.

SAN ANTONIO 812, EXCELENTE pensión, pieza amoblada, desde 120. 12N

SE ARRIENDAN BUENAS PIEZAS con pensión. Serrano 79. 11N

HOTEL NUEVA YORK, PIEZAS HIgiénicas, desde $ 4, con pensión. 8 San Diego 254. 10N

RESTARANT GLORIA ESTADO 41 COMIDAS $4 CUBIERTO CON VINO ORQUESTA, CONFORT.

MATRIMONIO DESEA PENSION en casa de familia sin pensionistas en el radio de Riquelme a Brasil y San Pablo a Sto. Domingo. Escribir dando precio a C. G. M., casilla 81-D. 12-N

RESTAURANT SAN MARTIN, ALmuerzo, comida, regios cuatro platos, postre, café con vino, $ 2. Visítelo, que es lo mejor. Morandé 620. 9-D

CASA FAMILIA ARRIENDA UNA o dos piezas con pensión y da pensión de mesa. Diez de Julio 1218. N-12

EN CASA FAMILIA ARRIENDAse buenas piezas, pensión. Alameda 1248. N-13

PENSION, PIEZAS CERCA ALAmeda. Bulnes 30. 11—N.

ARRIENDO PIEZAS AMOBLADAS con pensión. Bascuñán Guerrero 133.

ARRIENDO PIEZA AMOBLADA A señora o matrimonio solo. Casa nueva. Porvenir N.o 355, casa 25. N11

HOTEL, FORNOS, PIEZAS AMObladas, desde $ 3, pensión, económica. San Diego 117. 10.N

PIEZA, PENSION, NATANIEL 180. 14-N

ARRIENDANSE PIEZAS PENSION, Rosas 1340. 10-N

DEPARTAMENTOS PARA FAMIlias. Pensión de mesa y domicilio. — Catedral 1289. 10-N

FAMILIA HONORABLE OFRECE pieza calle, balcones, pensión. Recoleta 287. 10-N

PENSION MADRILEÑA 21 DE MAyo 843. 10-N

ESTADO 141 D. A MATRIMONIO con muebles arrendaría pieza pensión, precios bajísimos. 11N

PIEZAS CALLE, PENSION TELEfono. Todo respeto. Carmen 56. N—11

En estas columnas aparecen numerosos pequeños anuncios. Hay varios de interés para Ud. Léalos!

SAN ISIDRO 127, PIEZAS AMOBLAdas, con pensión. N—11

HOTEL SAN DIEGO. — Espléndido almuerzo o comida, $ 2. Pensión con pieza, $ 160. De mesa, $ 90. Piezas para pasajeros.— **SAN DIEGO 413.**

COCHRANE 117, PIEZAS CON pensión con sin muebles. N-13

RESTAURANT PARIS COCINA CHILENA CONFORT, ECONOMIA AMPLIOS COMEDORES PARA BANQUETES BANDERA 331

CASA QUINTA, ESPLENDIDAS piezas pensión. Pedregal 32. N—10

EL REGINA ES EL UNICO RESTAURANT DONDE SE COME LOS FAMOSOS TALLARINES CATTANI 25 COMEDORES RESERVADOS ROSAS 1019

SE DA PENSION Y VIANDAS A domicilio. Serrano 638. 10—N.

CASA RESIDENCIAL EXTRANJEra ofrece espléndidas piezas, magnífica comida. Estado 136 15—N.

EXCELENTE PIEZA Y PENSION. Nataniel 124 A. 9—N.

SE DA PIEZA CON PENSION. SIglo XX 140. 11-N

SAN DIEGO 79, CASA TRANQUILA, ofrece piezas pensión. N—13

23.—Instalaciones y accesorios para negocios. (Compra y venta)

VENDO ESTANTERIA CANTINA. Copiapó 1472. N-10

OCASION VENDO ARPA ITALIAna. Francisco Lobos 859. N-10

VIDRIERIA IRIS. FABRICA DE Marcos Finos para cuadros, diplomas, retratos, etc. San Pablo 1352. 8-Dic.

VENDO INSTALACION DE NEGOcio abarrotes. Vargas 4000. N 10

SE VENDEN DOS MOSTRADORES y estantería. Maipú 53. 11—N.

VENDO UTILES LAVANDERIA.— San Isidro 738. 11—N.

Rematarem

el 15 de Noviembre, a las 3 P. M., en nuestra el Notario, don Manuel Gaete Fagalde, las sig dades:

Casa y sitio Amunátegui 68, con 500 metros o menos en $ 170,000, con deuda de $ 90,000,

Casa-Quinta, Avenida José Joaquín Pérez, tros cuadrados más o menos, en $ 90,000 $ 67,000.

Fundo en Melipilla, de 143 hectáreas regadas nos, en $ 200,000, con deuda de $ 66,000.

Vea nuestros avisos de "Los Tiempos".

BALMACEDA, CHARME Y C

AGUSTINAS 1248

MOSTRADOR Y VIDRIERA VENdo de ocasión. Estado 95. 11—N.

VENDO O ARRIENDO UTILES HEladería. Recoleta 392. 11—N.

SE VENDE UNA VITRINA TAMAño 2.40 mts. de alto, por 1.50 mts. de ancho por 3.35 mts. de largo. Tratar: Departamento especial. Morrison y Co., Ahumada 65, Santiago.

VENDO UTILES DE CARNICERIA. San Pablo 1620. N-11

UTILES ALMACEN, MOSTRADOR, estantería, peso mostrador, vidrieras, vendo. Sierrabella 1615. N-12

OCASION VENDO VIDRIERA DE lavandería y planchador. Erasmo Escala 2410. 11—N.

VENDO REGALADO UTILES DE carnicería, Blanco Encalada 2895.

24.—Instrucción y educación. (Colegios, academias y profesores)

ENSEÑANZA RAPIDA, ECONOMIca contabilidad, taquigrafía, aritmética, escritura máquina, $ 10. Cursos nocturnos. Instituto de Contabilidad. Santo Domingo 831. Nov. 24.

"MECANICA Dental". Masaje. Belleza. Cirujano - Pedicuro. Coiffeur, (arte peluquería). Comercio: Telegrafía. Contabilidad general. Taquigrafía. Dactilografía. Idiomas. También por correspondencia. Diplomas válidos. Pida prospectos. Director: Prof. Díaz Gascogne (autorizado por Sup. Gobierno). Instituto Profesional "Presidente Alessandri". Bandera 127.

JOVEN PREPARA EXAMENES DE alemán, 1.o y 2.o años humanidades. Precio irrisorio. Dirigirse: Nataniel 148. N—10

3 MENSUALES ENSEÑANZA EScritura máquina. Ricardo Santa Cruz 757. Tranvía 14, cinco cuadras Alameda entrando por San Francisco. N-10

VENGA INSTRUIRSE. VENEGAS Salas. Plazuela Santo Domingo.

INGRESE NUEVOS CURSOS: CONtabilidad, taquigrafía, idiomas, dactilografía. — Instituto Comercial. — Agustinas 1060.

PROFESORA PIANO, GUITARRA canciones. San Martín 539.

CONCURSO

Se ha abierto concurso para proveer 9 horas de Inglés en la Escuela Normal N.o 3 de esta ciudad y de profesora de Ciencias con 13 horas semanales de clases, 2 horas de Horticultura en los cursos de planta y 2 horas en el 5.o año paralelo en la Escuela Normal de Limache. Detalles en "El Diario Oficial".

EL DIRECTOR GENERAL DE EDUCACION PRIMARIA

25.— Instrumentos musicales, afines y accesorios. (Compra-venta y composturas).

VICTROLAS.—DISCOS. COMPOSTURAS. FACILIDADES PAGO. SAN PABLO 2202

N|O.

LINDA VICTROLA CON DISCOS, vendo barato, por apuro. Molina 546. 10—N.

DISCOS VICTOR, COLUMBIA TOdas marcas desde $ 4. Siempre novedades: cambiamos discos usados, rotos, por nuevos, máquinas Singer, victrolas vendemos facilidades pago. Repuestos en general, composturas económicas muebles para victrolas. San Pablo 2786 y San Diego 1562. Dic. 25

VICTROLAS COMPOSTURAS, venta de toda clase de repuestos, agujas. Diez de Julio 815. Dic.—6

RICA VICTROLA MUEBLE, VENdo por apuro. Conferencia 495. N-10

VENDO VICTROLA MUEBLE, NAtaniel 180. 10-N

PIANO ALEMAN VENDO CON FAcilidades de pago. Calle San Luis 1290, carro 28. 10-N

AUTOPIANO, ESPEJOS GRANDES, todo menaje, coche guagua y triciclo velocípedo vendo. Compañía 2676.

PIANO ALEMAN, SE VENDE, arriéndase, meses, días. Huérfanos 2494.

DESEO ARRENDAR PIANO ELECtrico. Ofertas: Avenida Matta 1036.

EL RESTAURANT PARIS, BANDEra 331, necesita arrendar un piano para orquesta.

VENDO RIQUISIMO PIANO ALEmán maquinarias bronce, $ 2,800. Rosas 1290.

PIANO VENDO EN $ 850. VERLO a toda hora. Prat 161.

PIANO NUEVO ALEMAN, VENDO ocasión única. Calle Manuel Montt 2355.

PIANO BUENA MARCA ALEMAna, vende ocasión. Casa Silva, Prat 56.

PIANO ALEMAN TRES PEDALES, clavijero bronce un mes uso, vendo ocasión. Ahumada 31.

PIANO ALEMAN, BUENAS VOCES y varios muebles, vendo. Bascuñán 120. 11—N.

GUITARRA DE BUENA MARCA Y en perfecto estado, véndese de ocasión con estuche. Salto 1254, Recoleta.

VENDO FLAMANTE VICTROLA. Santa Mónica 2069. 12-N

VENDO VIOLONCELLO, SAN DIEgo 1544. 9N

RICO PIANO, FLAMANTE, 1,900. Santo Domingo 2003

26.—Libros y (Compra y

LIBROS COMPRO,

27.—Medicina

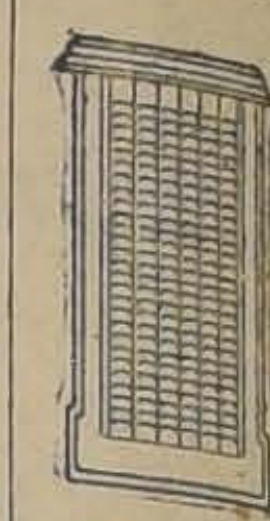

CARLOS JOS 3096 jería dicio sima econo refere fierro y todo al ra la fáb

SIFILIS, GONORR gratuita, 1-6, noct Cifuentes. Santo D

ROSTRO BLANCO SE CONSIG

Perlas Líqui Orie

28.—Materiales trucción. (C vent

MOSAICO LINDOS bos cemento, toda pas cámaras, desag baldosas para ca mento blanco, taza rios, jardineras, L

VIGAS Y VIGUETA ta carro estación mando Celis M. D go. Agustinas 170

SAMA 1250 VENDO 180 mil pesos.

CEMENTO ATLA sen, Wico y Melón no 208.

DEMOLICION D Ahorros, Agustina jerales pino 3"x luz, vigas pino, p reja fierro.

GRAN OCASION tructores y comerc deras, leñas y tab grandes y pequeñ bién carbón y leña tar: Aldunate 131

GALPON ROBLE vigas costaneras p bre atados, vénde

CONTRATISTA D provincia, con ve ca, muy buenas r sus servicios en ést mo maestro direc girse: Maruri 114

CORTINA DE FIER do barato, Prat 11

PUERTA DOS H tista vende ocasió nández 89, Ñuñoa.

ADOBE USADO B tranza 28.

CONTRATISTAS, T herramientas y and drés Bello 89 ent

ADOBES NUEVOS rra, recién hechos do de la Vega Cen na Andrés Bello.

DEMOLICION, M Realizo puertas y blas cielo, madera álamo, zócalos.

FIERRO GALVAN uso, 1.70 pie, tab tado, véndese Con ta Victoria.

PUERTAS, VENT ras y galerías mamparas desde bajados "La Vasc 5505. Teléfono In Avenida Cumming al Estadio Policial.

POR DEMOLICION blanco, negro, toda deras todas clases, 0

SE VENDEN PUE Cochrane 1648.

ALAMBRE NEGRO vendo 900 kilos c rollos. Chacabuco 2 quegua.

29.— Máquinas afines y acces pra-venta y c

PIEDRAS DE M sas, perfecto estad urgente. Dirigirse 13251.

TOLVAS DE fijas o de volteo 1 a 3 toneladas

GIOS MOTORES COMPLETOS ra victrolas, realiza un saldo. Com ñía - 42. N—10

UEDA HIDRAULICA DE OCA- ón se vende. Covarrubias 42. N—6

OCASION! MAQUINAS DE ESCRI- r, desde $ 100. Composturas garan- s. Morandé 410. Teléfono 4819. D-6

COMPOSTURAS de máquinas de escribir, sumar, calcular. El Taller más serio y competente. Máquinas de escribir de ocasión, garantidas. **BANDERA 139** D—3

AQUINA PARA FABRICA CARA- elos, vendo ocasión. Espinosa. aestranza 154. N-11

A 8 H. P. NECESITO COMPRAR motor de bencina para mover un namo. Huérfanos 819. N-11

LADROS COLUMNA Y PECHO, rnillos herreros y mecánicos. So- etes y cautines sopletes, ocasión, Económica. Martínez de Rozas 37. N-10

VENDE UNA MAQUINA HE- dera. Artesanos 811. 10-N

CESITO 7 A 8 H. P. COMPRAR motor de bencina para mover dinamo. Huérfanos 819. 11—N.

GIOS MOTORES COMPLETOS ra victrolas, realiza un saldo.— mpañía 1542. N-12

QUINARIA COMPLETA PARA é o harinas tostadas, vendo. San go 233. N—11

AQUINA COSER SINGER BOBI- vendo ocasión. Nataniel 1179. 10-N

GALO MAQUINA ESCRIBIR 90 os, catre moderno y sommier, 110 os. Avenida La Paz 458, casa 7.

GIOS MOTORES COMPLETOS, victrolas, realiza un saldo. Com- ía 1742. 12.N

NDO MAQUINA HELADERA.— hazarreta 698. 12—N.

AQUINA HELADERA 12 LITROS do, por viaje. Exequiel Fernán- 89, Ñuñoa.

TOR ELECTRICO 7 1/2 H. P., fásico, vendo. Nataniel 166.

MPRO SERRUCHO CON EJE Y nco canteador. Santa Elvira 236. 11—N.

APARATO COMPLETO

PARA SOLDAR AL OXIGENO

FRAGUA

CON VENTILADOR A MOTOR

y todas sus herramientas. Maquinarias, herramientas, etc., de todas clases para taller mecánico.

SE VENDEN CON GRANDES FACILIDADES DE PAGO

AGUSTINAS 833

MUEBLES Y OBJETOS DE ARTE compro. Pago altos precios. San Pablo 2888. 11-N

VENDO DE OCASION AMOBLADO de salón con cojines. Alonso Ovalle 1240 N—10

VENDO MUEBLES IMPORTADOS, comedor, dormitorio, varios, cocina económica, original Senking. Verlos 3-6. Recoleta 820. N-11

NECESITO REALIZAR BARATISImo en 3 días todo menaje casa. Santo Domingo 2068. 11-N

VENDO COCINA FRANCESA IMportada para coke y leña de 80x55 en perfecto estado. Edison 3863. 12-N

VENDO MUEBLES Y UNA RADIO por viaje. Rengifo 755. 11—N.

VENDENSE DOS ESPEJOS Y DOS sillones de peluquería. Maturana 935.

MUEBLES PELUQUERIA VENDO ocasión. Matta 1392. 10-N

COMPRO SILLONES PARA PELUquero. Matucana 4. 10-N

PEINADOR DE SEÑORA PARA CIUdad provincia, competente, se ofrece. M. M. Gálvez 1118. N—10

¡OCASION! VENDO APARADOR mesa y sillas. Libertad 4. Casa 2. N—10

SEIS BILLARES CASI NUEVOS vendo por conclusión de negocio, mampara y estantería de cigarrería, verlos y tratar, de 11 A. M. Adelante, Recoleta 410. 11.N

VENDO COCINAS NUEVAS POR MItad del valor y calentadores a leña El Vencedor. Lacunza 1479.

VENDO AMOBLADO SALON NOgal tallado. Nataniel 130 A. 13—N.

MUEBLES DE COMEDOR, MODERnos y mesa redonda vendo de ocasión. Santa Filomena 50, esq. Siglo XX.

DORMITORIOS COLONIALES REIna Ana, Luis XVI e ingleses, precios sin competencia, hallará donde Domingo Sánchez e hijo. San Diego 957. N—11

MUEBLES TAPIZADOS, CUALquier estilo o modelo, encontrará en San Diego 957. Domingo Sánchez e Hijo. N—11

COMPRO AMOBLADO SALON, COmedor, dormitorio. Familia recién llegada. Casilla 3056.

VENDO AMOBLADO SALON, 300 pesos; dos cortinajes felpa, $ 80; espejos, alfombrados, amoblado comedor, dormitorio, paragüero. Infinidad ricos muebles. Rosas 1290.

¡OCASION! VENDO APARADOR mesa y sillas. Libertad 54. Casa 2. 11—N.

ALGUNOS MUEBLES, CAJA FONdos, escritorio cortina importado, vendo. Bascuñán 120. 11—N.

AMOBLADO SALON DORADO Luis XVI, tapiz seda flamante, escritorio, peinador, ropero; chifonier con espejo, rica cocina a gas con caldero; baño vendo ocasión. Eyzaguirre 541. 10.N

AMOBLADO SALON 200; ALFOMbrado, 80; peinador mármol espejo, 120; ropero, 120; estantes, cómodas, catres, cocina, 90. Santo Domingo 2008.

34.— Operarios para fábricas, talleres, etc. (Pedidos y ofrecidos)

Tipógrafos

CARPINTEROS, CARROCEROS NEcesito. Camilo Henríquez 719. 10-N

MARGINADOR PARA PRENSA DE cilindro necesito. Presentarse de 9 a 11. Blanco Encalada 1641.

DORADOR COMPETENTE SE NEcesita. Irarrázaval 431. 11N

PRENSISTAS PEDAL COMPETENtes, necesito. Ricardo Santa Cruz 742.

PRENSISTA PEDAL NECESITO. — San Pablo 1374.

NECESITO CAJISTA COMPETENte. Monjitas 441.

PRENSISTAS DE PEDAL Y CILINdro necesita "La Ilustración", Santo Domingo 863. 10N

SE NECESITAN PRENSISTAS, ARturo Prat 1951. 9N

CARPINTERO DE BANCO, NECEsito. Santa Rosa 246.

NECESITA MUEBLISTA QUE SEpa barnizar. Recoleta 467.

NECESITO CARPINTERO COMPEtente construcciones. San Francisco 106.

CARPINTERO MUY COMPETENTE en zócalo, madera, necesito. Traer herramientas. Maruri 812. 11—N.

Sastres, costureras y modistas

SE NECESITA UNA BUENA AYUdanta modista. Madrid 1146. N—13

SE NECESITAN COSTURERAS PAra trajecitos de niño. Se exige muestra. San Pablo 1001. Sastrería La Gran Vía. 11-N

SEÑORA FRANCESA, MODISTA, ofrece sus servicios casa particular. Dirección: Salvador 775, casita 1. 10—N.

SEÑORITA MODISTA, ESPECIALIdad últimas modas. Molina 535. N—11

NECESITO COSTURERA SASTRE. Chacabuco 21 B. N 10

SE NECESITAN OBREROS PARA obra grande. Sastrería D. Meyer y Cía., Huérfanos 1042, altos. 11—N.

SE NECESITA AYUDANTA COMpetente para moda. Estado 129.

NECESITO COSTURERA. GARCIA Reyes 55—E. 11—N.

NECESITO AYUDANTA SASTRE, Lingue 683. 11-N

NECESITO COSTURERA COMPEtente en modas. Eucaliptus 515. 11N

PASTELERIA LA VICTORIA NECEsita, pastelero competente. Independencia 831. 11-N

CORTADORES DE CAMISAS NECEsita Matas y Cía. Bilbao 49. N-10

OFRECESE JOVEN 30 AÑOS EDAD, entendido en repuestos Ford, artículos eléctricos y trabajos de oficina. Dirigirse a: E. E. E., Correo 2. 10-N

MAESTRO SOMBRERERO COMPEtente necesítase. San Diego 452. 10-N

SE OFRECE MECANICO FRANCES especialista en automóviles. Víctor Samiar. Catedral 3311. 11-N

NECESITO PREPARADORA COMpetente sombreros señora. Huérfanos 824. N-10

SE NECESITA UN MECANICO COMpetente. Independencia 416. N—10

OPERADOR PARA BIOGRAFO, necesito, presentarse de 8 a 12. Delicias 3081. Altos. N—10

CONFITERO SEPA SU OFICIO SE necesita. Cochrane 117. Presentarse 12 a 2. 10—N.

NECESITO RUEDERO, GAY 2038. 10-N

MAESTRO, OFICIALES HOJALATEros de banco necesito. Catedral 3024. 11.N

TAPICERO NECESITO. SAN ISIdro 304. 11—N.

NECESITO OJALADORA COMPEtente. San Diego 203. 12-N

MECANICO ESPECIALISTA, MAquinas agricultura. Tractores y toda clase maquinarias, varios años práctica, muy competente en trillas, pastería, reparaciones, se ofrece para hacienda. Sin vicio, casado, muy buenas recomendaciones. Diríja Matucana 715-A. 11-N

MAQUINISTA PARA PIELES MUY competente se necesita. Pasaje Matte 59.

NECESITO CALADORA, SAN DIEgo 1006.

MAESTRO ENTENDIDO EN CALAdo de madera necesítase y limadores en bronce. Gálvez 1301. Fundición Krause.

OPERARIOS PRACTICOS EN TRAbajo de tintorería se necesitan. Compañía 2752. N-11

NECESITO PREPARADORA SOMbreros, señora competente. San Alfonso 10.

NECESITO TORNEROS MADERAS. Conferencia 441. 12-N

La utilidad que deja su negocio se puede aumentar al doble mediante un aviso económico en "La Nación".

COCINERA PARA CHACRA MUY cerca Santiago. Carmen 648. N—10

COCINERA SE NECESITA, SUELdo 70 pesos; y niñera. Alonso Ovalle 743. 10—N.

NECESITASE COCINERA FORMAL que sepa bien la cocina y tenga recomendaciones, y niña para el servicio de la mano, recomendada. Presentarse en la mañana, de 9 a 11. Chacabuco 423. N—10

COCINERAS DE LA MANO, NIÑEras, todo servicio, necesitamos urgente, Esmeralda 650. Corremos gastos carros. 13-N

NECESITO MUY BUENA COCINEra para una persona. Nataniel 904. 10-N

COCINERA PUERTA ADENTRO $ 90 mensual necesito. Pensión, San Diego 915. 10-N

COCINERA CON RECOMENDACIOnes y niñera. Se necesitan Argomedo 373. 11-N

NECESITO COCINERA MATRIMOnio solo. Carrera N.o 759.

COCINERA CON BUENAS RECOmendaciones y aseada necesítase. Calle Lucrecia Valdés 333.

COCINERA NECESITO, PLAZA ALmagro. Pensión San Joaquín.

NIÑAS PARA LA COCINA Y MEsas necesito. Mapocho 880.

SE NECESITAN EMPLEADAS, COcineras, mozos, niñeras, piezas, comedor Las Heras 1540. 12—N.

COCINERA BIEN RECOMENDADA necesito para dos personas. Tratar, 21 de Mayo 611. Casa Londres. 11—N.

COCINERA BIEN RECOMENDADA necesito para dos personas. Lira 997. 11—N.

COCINERA JOVEN, SUELDO SEsenta pesos. Castro 205.

COCINERAS, NIÑAS DE MANO, necesito muchas. San Pablo 1685. — Casa 1.

CASA EXTRANJERA

necesita empleada para la cocina y la mano, con recomendaciones. **AVENIDA HOLANDA 385, Ñuñoa. Se paga el tranvía.**

NECESITASE COCINERA PARA EL Club Zenón Torrealba. San Diego 188. Tratar: de 1 a 3.

NECESITO COCINERA PARA FUEra Santiago con o sin niños. Grajales 2154. 11-N

COCINERA RECOMENDADA NEcesito. Miraflores 461. 11-N

COCINERA COMPETENTE NECEsito. Lira 38.

COCINERAS. NECESITO. BANDERA 339.

COCINERA NECESITO. NUEVA Valdés 1074. N-11

NECESITO AYUDANTA DE COCIna que sea competente. Estado 33.

COCINERA NECESITO. LIBERTAD 644. 10—N.

MUCHACHO NECESITO. PICARTE 340.

NECESITAMOS DOS NIÑOS REparto bicicleta. San Ignacio 101. N-11

MUCHACHO APRENDIZ NECESIto. Coquimbo 371.

NIÑO PARA LOS MANDADOS, DE 14 a 16 años necesito. Bascuñán 262.

NIÑO NECESITO. ROSAS 2537.

NIÑO PARA ASEO, MANDADOS necesito, Merced 376.

NECESITO NIÑO FORMAL, 16 años que viva barrio Recoleta. Santos Dumont 530.

Oficios y servicios Varios

NECESITO MUCHACHO PARA Mandados cama adentros, $ 40 al mes. Rogelio Ugarte 1446. 10-N

UN NIÑO PARA MANDADOS NEcesita. Esmeralda 650.

NIÑO PARA MANDADOS NECESIto. Alameda 984. 10N

NECESITO NIÑA CANTE EN GUItarra. San Isidro 2064. 10-N

CASA EXTRANJERA, NECESITA empleada para todo servicio. Salto 1254. Recoleta. N—10

NIÑA SERVIR MESAS, NECESIto, sueldo, propinas, 80 pesos. Mercado Municipal. Exposición, sección Cocina. N—10

SE NECESITA EMPLEADA DE mano. Maestranza N.o 897. N—11

NECESITASE JARDINERO PARA Chillán. Prefiérese casado, ella para la cocina. Inútil presentarse sin acreditar competencia y honradez. Miraflores 460. 11-N.

NIÑA DE MANO RECOMENDADA. Providencia Prado 874. 10N

CON URGENCIA SE NECESITA EMpleada para cuidar dos niños. Inútil presentares sin recomendaciones. — Sueldo: $ 70. Dieciocho 338. 11-N

NECESITO EMPLEADO PARA ALmacén y chanchería. Puente 780. 10N

NECESITO PLATERO O VERDULEro. Puente 780. 10-N.

EMPLEADA SERIA Y COMPETENte sin niños para la cocina y algunos quehaceres de la casa necesita casa extranjera. Presentarse con informes. Catedral 3058. 11.N

JARDINERO CON BUENAS RECOmendaciones se necesita en Providencia 2046. Sueldo: $ 200. Presentarse de 2 a 4. 12-N

EMPLEADA DE PIEZAS QUE SEpa costura y tenga buenas referencias. Sueldo: $ 70. Presentarse de 2 a 4, en Providencia 2046. 12.N

MATRIMONIO EXTRANJERO NEcesita empleada que sepa cocinar.— Villaseca 463. Los Leones. 11.N.

SE NECESITA EMPLEADA DE COmedor, para llevar a Valparaíso. Muy poca familia. Sueldo: ochenta pesos. Indispensable buenas recomendaciones. Dirigirse: Monjitas 483. 11.N

REPARTIDOR COMPETENTE Y recomendado se necesita. Andes 3509.

EMPLEADA PARA LOS QUEHAceres de casa necesito. Bascuñán 262.

NIÑA DE 14 A 15 AÑOS PARA POcos quehaceres, se necesita. Avenida España 170, casa 15.

NECESITO NOCHERA, SE PREfiere española. Maipú 10, Pensión Sewell.

NECESITO NIÑA JOVEN PARA una quinta de recreo. Mapocho 4448.

SE NECESITA ALBAÑIL. CHACAbuco 15.

JOVEN PARA EMBALADOR Y mandados necesítase. San Francisco 355. 10.N

NIÑA PARA TODO SERVICIO NEcesita matrimonio extranjero. Lingue 864. 11.N

NECESITO EMPLEADA LORETO 356. 10N

PINTOR Y EMPAPELADOR SE NEcesita, Villavicencio 315. 10N

NECESITASE JOVEN COMISION. Bascuñán 1425.

NECESITO EMPLEADA DE 20 A 30 años, para cocina, aseo de casa, poca familia. Nueva Andrés Bello 89, entrada Pío IX.

TRABAJADOR AL DIA QUE ENtienda en jardines con buena recomendación, se necesita, presentarse de nueve a once a Avenida Pedro Valdivia 1740. 12—N.

NECESITO EMPLEADA PARA matrimonio solo, con buena recomendación. San Antonio 267.

NECESITO SEÑORA REGULAR edad para vender helados. Victoria 1015.

NECESITO DOS EMPLEADAS REcomendadas. Familia extranjera. — Pago bien. Siglo XX 40. 11—N.

SEÑORA HONORABLE DESEA gobernar casa de caballero respetable. —L. E. O. Nataniel 476.

NECESITO NIÑA PARA TODO servicio que sepa cocina. Carmen 86. 11—N.

OFRECESE SEÑORA PARA LAVAdo ropa blanca, buenas recomendaciones. Población Almirante Latorre, Córdova 155 (Pila del Ganso). 11—N.

NECESITO NIÑERA, BUEN SUELdo. Recoleta 212. 11—N.

SE NECESITA EMPLEADA ASEAda con recomendaciones para todo servicio en casa extranjera. Avenida San Luis 322. Los Leones.

NIÑERA COMPETENTE CON BUEnos informes, sueldo: 70. Ejército 215. 12.N

NECESITO UN BUEN VENDEDOR de bebidas gaseosas, pago buena comisión. Manuel Rodríguez 983.

EMPLEADA DE MANO NECESITO. Bandera 879.

EMPLEADA COMEDOR NECESITA persona sola. Huérfanos 2410. 11-N

EMPLEADA EDAD NECESITO. Huérfanos 1508.

¡NADIE PUEDE, NI PODRA COMPETIR CON NOSOTROS! Somos fabricantes y, como tales, hemos implantado el sistema único en Chile: de vender al detalle a los mismos precios de por mayor.

CANOTIER RUSTIC $ 7.00

FABRICAS UNIDAS AMERICANNAS DE SOMBREROS — Depósito: Esmeralda 872 (a 20 metros de 21 de Mayo)

AQUINA APARADORA SINGER buen estado, vendo. Avenida alia 1396.

MOTORCITOS 1/8 CORRIENTE ntinua, apropiados para máquinas ladoras véndese ocasión. Agusti- s 1441.

CANICOS. — TORNO TALADRO a precisión, fragua, bigornia, mo- r, piedra esmeril, soldadura oxíge. , herramientas, etc., etc., completa- nte nuevo, vendo por lo que den.— lié 1307. 11.N

CASION! VENDO MAQUINAS Y otes heladeros. Maipú 1090. 10—N.

MPRO MAQUINA HELADERA, asión. Chacabuco 33. 11—N.

ENSA HIDRAULICA CON CA- stillos y bomba de alta presión, ndo. Phillippi 36.

AQUINA DE RECOGER VENDO. ilippi 36.

.—Menajes (Compra y venta).

TICIPO DINERO POR MUE- s, pianos a consignación. Compro najes completos. Casa Remates.— n Antonio 74. N|O.

EBLES, DORMITORIOS, COME- es, salón, escritorios, variedad es- s y especialidad en coloniales. — cios bajísimos. Grandes facilida- de pago con entrega inmediata. pecialidad sillas desde 100 pesos ena, venga consultar. Fábrica Na- nal de Muebles, Serrano 398. Es- na Cóndor. N. O.

EBLES: OFRECEMOS CUAL- er estilo, precios muy ventajo- ; entrega inmediata, grandes fa- idades de pago. Consulte nues- s condiciones. Fábrica Sociedad cional de Muebles y Maderas. piapó 1060. Entre Prat y San ego. 18-N.

MPRA-VENTA MUEBLES, RE- tes y consignaciones. Anticipo di- . Norberto Correa M. — Martille- Hacienda. 24-N

CATRES COLCHONES SOMIERS, Á PRECIOS DE FÁBRICA AHUMADA 28 Y 32

GO ALTOS PRECIOS POR MUE- s y menaje de casas. San Pablo 8. 11-N

TRES BRONCE, FIERRO, REA- precios sin competencia. San lo 1856. Dic.—4

COMPREN MUEBLES SIN comparar precios, estilos y calidad de la enorme existencia que ofrece la gran Fábrica y Mueblería "Washington". Maestranza 444. Grandes facilidades de pago, con entrega inmediata.

Para Casas Mayoristas e Importadoras

Ofrecemos en arriendo en pleno centro comercial dos buenas bodegas con patio cerrado y servicio. Cánones: $ 650 y $ 275.

HUDSON & SILVA Ltda.-Huérfanos 1243

31. — Notificaciones comerciales.

HE COMPRADO AL SEÑOR CARlos Guillén los útiles y enseres de su negocio de librería, ubicado en San Diego 484. No respondo por cuentas pasado 3 días.—Alejandro Amon M. 12—N.

33.— Oficinas, locales y garages. (Ofrecidos y buscados)

LOCAL GRANDE DOMICILIO fuerza eléctrica, máquinas carpintería, arriéndase Matucana 577. 10-N.

ALMACEN, DELICIAS 337, arriéndase. Tratar: 335. N-18

$ 70, ALMACEN PUERTA FIERRO, con entrada a patio. Bascuñán Guerrero 1249. 11—N.

SE ARRIENDA LOCAL POR BOdega almacén y cualquiera industria Club Hípico 914. N-11

SE ARRIENDA ESPLENDIDO LOcal industria o bodega con instalaciones luz eléctrica y oficina en Avenida Las Quintas esquina Santa Victoria, llaves, Santa Victoria 0115. 11N

ARRIENDASE GARAGE AMPLIO, sirve bodega. Río Janeiro 218. 10-N

ARRIENDO BARATO LOCAL PARA negocio con habitaciones. San Francisco 1114. 11.N

ARRIENDASE LOCAL PARA BOdega, garage o negocio similar. Agustinas 1721. 11.N

ARRIENDASE ALMACEN, PISO de baldosa y casa habitación. Bellavista 0870.

200 ALMACEN HABITACION, electricidad, barrio populoso, esquina calle y gran cité. Santa Rosa 1496. 11—N.

ARRIENDO LOCAL INDUSTRIA vivienda subterráneo. Madrid 1894. 14-N

ARRIENDO LOCAL ACREDITADO para la venta de verduras y frutas. Santa Rosa 402.

$ 85, ARRIENDASE ESPLENDIDO local. Tocornal 631. N—11

ARRIENDO ESPLENDIDO LOCAL moderno comercial. San Diego 93. N-11

ARRIENDO OFICINA CENTRALIsima en bajos. Compañía 1238. N-11

$ 120 Y 250, ESPLENDIDOS LOCAles arriendo para comerciantes. Cumming 950.

PLAZA YUNGAY, LIBERTAD 640, arriendo espléndido local para negocio.

VENDO O ARRIENDO CARNICEría esquina. Tratar: Argomedo N.o 454. N—11

$ 100, ARRIENDO LOCAL Y VENdo estantería. Avenida Matta 1387. N—12

SE NECESITA COSTURERA ROpa blanca. San Francisco 242, casa 28.

COSTURERA PREPARADORA Trajes necesito competente. Huérfanos 790. 11-N

VESTONEROS MUY COMPETENtes con muestra y ayudanta costurera, necesito. Rosas 1236. N—11

NECESITO AYUDANTA VESTONEra. Los Castaños 1724, entrada por Avenida Francia. N-10

OPERARIOS SASTRE: COMPRO forros. Moneda 848. N-11

NECESITO VESTONERA DE NIños. Merced 834.

NECESITO APRENDIZAS SASTRE adelantadas. Nataniel 597.

NECESITO AYUDANTA ADELANtada en elegante. Gálvez 538.

COSTURERA MUY COMPETENTE necesito, Avenida Macul 1341. 10N

Zapateros

NECESITO APARADORAS Y DObladoras talleres de calzado Vuletich. Moneda 2770. N-10

ZAPATEROS OBRA HOMBRE, APAradoras trabajo fino, necesito. Compañía 1819. Botería Argentina. N—10

NECESITAMOS CORTADORES COMpetentes y aparadoras para trabajo adentro y afuera. San Alfonso 466. Fábrica Calzado. N—10

PLANTILLERO LUIS XV, NECESIto, pago bien. Bascuñán 76. N—11

CORTADORES CUEROS NECESItanse fábrica calzado Amunátegui 916.

ZAPATERO AYUDANTE OBRA hombre composturero necesito. Gay 2930. 11-N

CORTADOR DE FORROS NECEsito. Fábrica de Carteras Ahumada 350.

ARMADORES PARA INGLES NEcesita Fábrica de Calzado. Chiloé 1307.

SE NECESITAN APARADORAS, FAbrica de calzado, Ruiz Hnos. Valparaíso 1081. N—12

CENTRADORES A MANO PARA calzado de niña y señora, necesito. Fábrica de Calzado. Santa Victoria 324.

ZAPATEROS JOVENES ENTIENdan sección suelas, recordador, cerrador hendidos, niñas entiendan bien envase, aparadoras. Las Quintas 546.

COMPOSTURERA COMPETENTE, necesito. Maestranza 661.

ZAPATEROS PARA BLACK, COMpletos hombre, señora y niño se necesitan. Maipú 827. N-14

ZAPATEROS COMPOSTUREROS, necesito. Juárez 628.

PUNTEADOR QUE SEPA PICAR puntos y cortador de forros se necesita. Maestranza 755.

NECESITO COSEDOR PLANTILLA, Escanilla 382.

Oficios varios

NECESITO APRENDIZA PULIDORA [illegible] 363. N-10

OFICIALES CARROCEROS, NECEsita "El Melón". Lingue 836.

NECESITO BORDADORAS Y COStureras, Valparaíso 1045. 9N

NECESITO BORDADORAS A MAquina. Catedral 2711. N—12

MARROQUINERO, SE NECESITA. Avenida España 170. Casa 15.

TAPICERO, NECESITO. SANTA VICtoria 360.

35.— Oficios y servicios diversos. (Pedidos y ofrecidos)

Chauffeurs

CHOFER

Si usted quiere una buena compostura en su motor, diríjase a la estación de servicio FORD, 20 o|o economía en los precios.

P. MEDINA — SAN DIEGO 1270 10-Nov.

CHOFER-MECANICO ALEMAN con práctica en coches europeos y americanos, ofrece su oficio. E. S. N-10

CHOFER POR MES Y MEDIO SE necesita. Trabajo de 10 A. M. a 8 P. M., menos días Domingos.— Sueldo $ 250 mensuales. Teatinos 666, imprenta Zig-Zag.

CHAUFFEUR FORD, RECOMENDAdo, particular necesita, Agustinas 1936. De 2 a 3.

CHAUFFEUR PARA FORD, CAmión o particular ofrécese, buenas referencias. Dirigirse G. P. G., Caupolicán 960. 11—N.

CHAUFFEUR, OFRECESE. MUJICA 140. N—10

Peluqueros

NECESITO PELUQUERO DE FIRme aseguro $ 80. Franklin 1020. 10-N

PELUQUERO SE NECESITA. Club de Setiembre. 11—N.

PELUQUERO NECESITO. LASTRA 1210, esquina Independencia. N-11

PELUQUERO NECESITO. BASCUñán 675. Peluquería Trujillo.

PELUQUERO COMPETENTE, NEcesito. San Diego 238.

Cocineras

COCINERA DE RESPETO NECESIto se paga buen sueldo. Dieciocho 748. Tratar: 2 a 5. 10-D

COCINERA NECESITO CON REcomendaciones. Tratar de 1 a 5. Catedral 2043. N-11

COCINERA ASEADA NECESITO, sueldo ochenta pesos. Merced 314.

EMPLEADA SEPA COCINA, NECEsito. Román Díaz 362. N-11

COCINERA NECESITA PENSION alemana. San Diego 210. 10-N

COCINERA NECESITO. — INDEpendencia 1898. N-10

NECESITO COCINERA Y SIRVIENte de mano, con informes. Catedral 1773. N—10

COCINERAS, COMEDOR, PIEZAS, amas, niñeras necesita niños. San Diego 206.

COCINERA NECESITO. DELICIAS 3448. 12—N.

AVENIDA MATTA 648, NECESITO cocinera. 11-N

NECESITO AYUDANTA COCINA. Pensión Española. Santa Mónica 2069. 12-N

NECESITO COCINERA Y NIÑO PAra ayudar la cocina. Blanco Encalada 2119. 12-N

COCINERA JOVEN COMPETENTE necesita casa alemana, puertas afuera. Sueldo: $ 80. Compañía 2876. 10N

COCINERA, AUNQUE TENGA guagua. Tratar desde 12 M. Ricardo Santa Cruz 655.

EMPLEADA SEPA COCINAR, NEcesito. San Martín 465.

COCINERA SE NECESITA Y JOVEN para el esrvicio, puertas adentro. Bandera 894. N—12

Lavanderas

LAVANDERIA PARTICULAR, Maestranza 473, necesita camisera que sepa postizos. N—10

PLANCHADORAS DOBLEZ, NECEsitamos. Merced 475. N—10

POSTICERAS CAMISERAS, LAVANderas necesito. Milán 48. 10-N.

NECESITO CAMISERA POSTICERA, Lavandería Eleuterio Ramírez 1148.

LAVANDERA POR DIA NECESITO, Bandera N.o 879.

LAVANDERIA FRANCESA, MOLIna 74, planchadoras doblez y lavanderas necesita.

LAVANDERA COMPETENTE CON recomendaciones, puertas adentro, necesito. Avenida Amengual al término camiones Pila Villa San Benito. 11-N

LAVANDERIA "LA FAVORITA" necesita buena posticera. Bascuñán N.o 679. 11-N

LAVANDERA PLANCHE BIEN, trabajar en casa extranjera, puertas afuera, necesítase. Sueldo: $ 60, 70 mensuales. Compañía 2876 B.

Mozos

MOZO DE COMEDOR CON BUENAS recomendaciones para casa de dos personas. Sueldo: $ 80. Presentarse de 2 a 4. Providencia 2046. 12.N

SE NECESITA MOZO CON BUENAS recomendaciones. Teatinos 554. 11N

MOZO COMPETENTE PARA BOTIca con buenas recomendaciones, necesito. Catedral 1990. 12—N.

Niños

MUCHACHO PARA EL SERVICIO, con recomendaciones, necesito; buen sueldo. Merced 314.

NIÑO 16 AÑOS PARA MANDADOS recomendaciones, carnet identidad, necesítase. Amunátegui 916.

MUCHACHO PARA ASEO Y MANdados sólo con buenas recomendaciones. Depósito de Mc. Kay. Monjitas 875.

MUCHACHO PARA DEPOSITO DE licores, necesito con recomendación. Tratar: 11 a 12. Pedro Lagos 573.

NECESITO NIÑO PARA MANDAdos, Inglaterra 1302, bajos. N-12

EMPLEADA PARA LAS PIEZAS necesito, Serrano 190. 11N

EMPLEADA COMPETENTE EN EL ramo de paquetería, necesito. 21 de Mayo 543.

EMPLEADA DE COMEDOR, RECOmendada necesítase. Avenida Salvador 1241.

NIÑA RECOMENDADA NECESITO ayudar quehaceres de casa. San Francisco 1118. 11—N.

NECESITO MAESTRO PARA CAjitas de helados con oficial. Chacabuco 776. 12—N.

OFRECESE DOS NIÑAS PARA piezas, hoteles, prefieren veraneos, con buenas recomendaciones. Tratar, Dávila 980.

SEÑORA DISTINGUIDA, CHILEna o extranjera, de regular edad, encontraría ocupación honorable como dueña de casa en un fundo. Referencias a Claras 541. Oficina del Patronato Nacional de la Infancia, de 2 a 6.

NIÑA PARA LA VENTA DE HElados en pastelería. Matucana 978. 12—N.

EMPLEADA COMEDOR NECESITO. Compañía 1541.

NECESITO EMPLEADA. PORTAles 2625.

OFRECESE SEÑORA ATENDER Hotel, Pensión, negocio o cualquiera ocupación decente, aquí o fuera.— E. V., Prat 173.

SE OFRECE NIÑA CON GUAGUA de 3 meses, para lavar en casa puertas adentro o cocina. Dato, Caupolicán 2825. Zulema.

NECESITO VENDEDORES DE HElados, con carnet y permiso. Recoleta 392. 11—N.

EMPLEADA RECOMENDADA SEpa cocina, para dos personas, necesito. Amunátegui 266.

SE NECESITA EMPLEADA PARA la cocina, otra para cuidar niños chicos, con recomendaciones. Tratar San Martín 68. 12—N.

NIÑA PARA QUEHACERES DE CAsa necesítase con recomendaciones. Santa Rosa 279. 12—N.

NECESITO MAYORDOMO PARA bodega de vinos y ayudante para viña, que sean competentes. Pedro de Valdivia N.o 3000, de 10 a 12. Gabarroche. N—11

COPERO JOVEN SE NECESITA. 21 de Mayo 815. N-11

NECESITO DOS NIÑAS, UNA PAra cantina, otra para las mesas. Independencia 2913, Negrete. N-11

NECESITASE NIÑA FORMAL PAra la cocina. Carrión 1406. N-11

NECESITO EMPLEADA PARA EL comedor. Independencia 995. N-11

NECESITASE NIÑA PARA LAS mesas y niño para las viandas. Alonso Ovalle 1125.

EMPLEADO DE MANO NECESITO. República 27.

NIÑERA NECESITO. REPUBLICA 27.

HERRADOR COMPETENTE SE NEcesita. Rosas 1758.

AYUDANTE SE NECESITA. ROsas 1758.

NIÑA SEPA COCINAR, NECESITO. Santo Domingo 1269.

NECESITAMOS 5 CAMISERAS, PAñeras y fineras. Buen precio, pagamos. Merced 475.

NECESITO DE COMEDORES. SAN Diego 252.

SEÑORA PARA AYUDAR QUEHAceres casa y sepa tostar trigo, necesito. Andes 2472.

EMPLEADA PARA LA MANO REgular edad que entienda cocina necesítase. Alameda 777. 11-N

EMPLEADA PARA COCINA Y COmedor, poco trabajo. Tratar de 1-4 Vicuña Subercaseaux 26. 11-N

JOVEN SIN PRETENSION, BUENA recomendación ofrécese comercio. Dirección Victoria 515, pieza 21. 12-N

CLAVADOR COMPETENTE NECEsitan Peletería Modelo. Moneda 919. 12-N

NECESITO CORTADOR CARNICEría. Avda. Irarrázaval 2790.

¡¡URGENTE!! MADRE HIJA COcineras, varios empleados necesita La Radio. San Pablo 950 frente al Mercado.

PASTELERIA LA VICTORIA, NEcesito, repartidor que sea competente, exijo buenas referencias. Independencia 831. 10N

EMPLEADA PARA PIEZAS COMpetente en limpiar trajes de hombre, necesito. Manuel Montt 1911, esquina Vergara. N-11

MATRIMONIO COCINERA Y MOzo sepa manejar auto necesito. Lucrecia Valdés 317. N-10

MATRIMONIO NECESITA EMpleada. Carmen 778, casa B. 10-N

EMPLEADA PIEZAS Y COCINA necesítase Olivares 1665, buen sueldo. Tratar en la mañana. 10-N

ENFIERRADOR CONCRETO ALBAñil precisan V. Mackenna 1080. 10-N

SE NECESITA UNA SIRVIENTE. Catedral 2038. 10—N.

CABALLERO PRACTICO ADMINIStración citées, ofrécese. Dirigirse: Andes 3498. Altos, 29. 10—N.

EMPLEADA RECOMENDADA NEcesito. Santa Rosa 555. 10—N.

MATRIMONIO SIN NIÑOS NECEsito, ella cocinera él sepa de jardín. Calle Correa 1602, esquina de Vivaceta, góndolas Hornillas. 10—N.

NIÑA AYUDAR QUEHACERES CAsa necesito. Avenida Portales 3153. N-10

EMPLEADO OFRECSE PARA SANtiago, provincias. Buenas referencias. Ahumada 66. 13-N

NECESITO UN JABONERO O UN ayudante para llevar provincia.— San Isidro 87. N-10

MATRIMONIO, NECESITA EMPLEAda, San Francisco 455. N—11

SEÑORA SOLA, VIUDA DECENTE, desea ocuparse en casa caballero viudo, para atenciones de casa o cual quiera otra ocupación decente. B. H. C. Madrid 1357. N—11

EMPLEADA REGULAR EDAD buen sueldo. Riquelme 42 A., altos. 10-N

EMPLEADA TODO SERVICIO DOS personas, necesito. Rosas 3147. N 10

COBRADORES PRACTICOS, EN cobrar semanales necesito. San Diego 960. 10-N

36.— Pensión en familia.

CASA DE FAMILIA SIN PENSIOnistas arriéndase una pieza con pensión caballero honorable. Brasil 540, cerca Catedral. N-10

FAMILIA EXTRANJERA ARRIENda pieza con pensión. Diez de Julio 1312.

FAMILIA OFRECE LINDA PIEZA con pensión, anexo baño. Serrano 19 11-N

38.— Préstamos e hipotecas

ANTICIPO DINERO SOBRE BOLETOS de empeño. García Reyes 531. 11N

DINERO A BAJO INTERES, FAcilito sobre hipotecas.—Julio Pellisier. Morandé 283. N.-10

NECESITO $ 4,000, PAGO 3 o|o mensual, buena garantía. Compañía 1246 N—10

Ofrece hasta
$ 30,000.-
para impulsar buena industria u otro negocio, joven honorable con conocimientos comerciales.
Dirigirse a
D. L. P. — Correo N.o 5
Ofertas detalladas.

INDUSTRIA LUCRATIVA, UNICA necesita socio capitalista $ 50.000. Almagro 354. Solo por correspondencia. 10—N.

$ 1,500, PRIMERAS HIPOTECAS. Correo 7. Mercedes. N—10

$ 30,000 PRIMERAS HIPOTECAS. Correo 7. Mercedes. N—10

$ 50,000 COLOCO PRIMERAS, SEgundas hipotecas, desde 4,000, negocios rápidos. Manuel Rodríguez 983.

PRESTAMOS EN DINERO, OFREZco varias partidas de $ 5,000 a $ 20,000 sobre segundas hipotecas de propiedades urbanas. Interés corriente. Trámites rápidos.—J. Valenzuela. Agustinas 1148, oficina 9. 12-N

NECESITO MIL QUINIENTOS PEsos, pago buen interés. Estado 141 D.—S. J.

PRESTO 10,000, PRIMERA, SEgunda hipoteca. Libertad 10. 11-N

39.—Propuestas.

INSPECCION DE AGUA POTABLE y desagües. — Se llama la atención a un aviso que se publica en el "Diario Oficial", en que se pide propuestas públicas para el mejoramiento del servicio de agua potable de Coronel. 11-N

40.— Profesionales

NULIDADES DE MATRIMONIOS, divorcios, posesiones efectivas, cobranzas de letras, cheques, juicios criminales, etc., atiende el abogado Jaramillo Arteaga, anticipando fondos según convenio. Consultas: Bandera 537, departamento 3. N-10

EMINENTE ZURCIDOR MARIO Orrego. Maestranza 661. 12—N.

EL ZURCIDOR JAPONES
ESPECIALISTA UNIFO. VIRADURAS, COMPOSTURAS, TRANSFORMACIONES
ATIENDE PROVINCIAS
CONTRA REEMBOLSO
SAN DIEGO 228 TEL 667

Nota: No confundirlo con similares que se avecinan para equivocar al público.
Se evitará molestias. N|O.

42.— Personas buscadas.

DIONISIO 2.o GUTIERREZ CAMpos, desea, verse con Juan Nepomuceno Campos. Su primo. Calle Libertad 1249. 14-N

ROSA TAPIA CHAVES BURGA den noticias de su hermana Blanca. Pedro de Valdivia 1720. N-11

NECESITO A BERTA ARELLANO, asunto le conviene. Blanca, Carmen 648. N—10

DOS ESTUDIANTES DE LEYES NEcesito, Fernando Mena, Bandera 287 (de 8 a 9 A. M.) 12-N

CLORINDO JAÑA BASAI, DESEA saber de su tía Luisa Basai y de su prima María Faúndes Basai, si se encuentran en Santiago. Maule 506.

NECESITASE A PEDRO CAGGIOLA en Delicias 3530. 11N N9

43.— Profesionales pedidos y ofrecidos

FARMACEUTICO CON 4,000 PESOS necesito, para socio, o vendo farmacia con facilidades. Escanilla 180.

44.— Remates.

VENDEMOS

cualquier precio amoblado dormitorio, comedor, salón, rico piano, vitrina caoba, alfombras ovaladas, espejos Luis XV, cantidad muebles sueltos. Plaqués, etc. Santo Domingo 936.

REMATE ALMACEN ABARROTES, hoy 2 tarde, Bulnes 1001. Hay: instalaciones estantería, cigarrería, romana, molinillo, balanzas, carretón de mano, carretela, variado surtido abarrotes, conservas, paquetería. Planchas zinc, maderas, herramientas. Catres, mesas, sillas, cuadros, reloj.—Juan Campanella.

REMATE MERCADERIAS, MUEbles. Mañana 2 tarde, depositados en Arturo Prat 133. Embargo: Julio Bersano con Hortencio y Cía. Hay: Miel palma, leche condensada, frutas al jugo, te Santa Filomena, Ratanpuro, Weir Scott, quintales harina flor, cigarrillos, fósforos Volcán, latas aceite Bau, Sasso, sardinas, salmón, cocoa, arvejitas, tomates, etc., romana Howe, balanzas platillos bronce, etc. Ropero con espejos biselados, cómodas con mármol de caoba, chiffonier, veladores con cristales, amoblado comedor, mesa corredera, sillas de Haya, reloj pared, alfombra, cuadros, loza, cristalería, cuchillería, amoblado escritorio, escritorio de cortina, muebles sueltos, cocina económica importada y muchos otros a la vista hoy de 2 adelante.—Neftalí 2.o Arce, Martillero.

LUIS ABELLO
Martillero autorizado. Ejecuta remates de negocios y menajes. Ordenes: Bandera 652, oficina 18.

45.— Rodados, accesorios y caballos. (Compra y venta)

COCHE DOS RUEDAS CON TOLDO, llantas de goma y arneses, se vende de ocasión. Catedral 1853. N—10

VENDO CARRETELAS VINERAS, en perfecto estado, por la mitad de lo que valen nuevas. Patente y arneses, los regalo. Avenida Matta Oriente 53. N—10

CARRETONES ARENEROS VENDO de ocasión. San Pablo 4003. 10-N

BICICLETA PARA NIÑITA COMpro, Gálvez 104. 12.N

VENDO UNA BICICLETA EN Perfecto estado, Cuevas 1193. 11N

COCHE FAETON O VIS A VIS EN buen estado, con o sin arneses y caballos compro. Auto de ocasión compro. Casilla 1845.

VENDO BICICLETA DE NIÑO, CAtedral 1973. 11-N

RUEDAS CARRETELA Y CARREtoncito. vendo. Philippi 36.

SE VENDE MOTOCICLETA, SAN Diego 1292. N9.

VENDO CARRETON PANADERO con caballo. Mapocho 3010.

CARRETELA FLAMANTE, sólida, regalo $ 700. Avenida Paz 365. N—11

47.— Servicios y cosas útiles para familias.

UN HOMBRE CHIC NEcesita forzosamente trajes modelos y a precios convenientes, y eso solo los encontrará donde Vilugrón. SAN MIGUEL 62

DE REFINADO gusto y a precio ínfimo ofrece hermosos sombreros la Fábrica Cabello Hnos. Delicias 2517, frente Av. España.

MME. ELODIE RECIbió sombreros modelos de refinado gusto. Confeccionará según figuras a precios económicos. SAN ANTONIO 140.

SAN ANTONIO 340
SAN ANTONIO 340
SASTRERIA RETAMALES
PREMIADA EXPOSICION 1916

Sombreros, Cloches
Perlé, Tricot, Argente
"ELIANE"
Fábrica Catedral 1878

A PRECIO DE COSTO TODA LA existencia de lindos sombreros señoras, liquidación total por entrega local, Maison Renée, Delicias 276. N-13

Calzado Tejido
A. Prat 103
J. Rafael

"LA PETIT MAISON", CASA PARticular de modas. Hechuras y transformaciones de vestidos y sombreros. —Blanco Encalada 1661. 11N

LA CASA VERDE, ESMERALDA 817, le ofrece a Ud. la oportunidad de vestir correctamente, precios fuera de toda competencia. 8-D

ALFOMBRAS LIMPIO, LAVO, ASEO casas, encero pisos. Dieciocho 86. Teléfono 2558.

ALFOMBRAS
limpia toda guarda La Higiénica Vacuum Cleaner. Maestranza 918, teléfono 90, Sta. Elena.

ONDULACION MARCEL $ 3; Corte, $ 2; masajes de belleza, manicure. Puente 576. 13—N.

PELUQUERIA PARA SEÑORAS.— Ondulación Marcel, $ 3; Corte, $ 2. Puente 576. 13—N.

PELUQUERIA SEÑORAS Y NIÑOS, Domenech y González. Huérfanos 1168. — Avisamos a nuestra distinguida clientela y público en general, que desde esta fecha hemos abierto nuestro amplio local, atendiendo personalmente todo trabajo que se nos encomiende. Visítemos y quedará gratamente complacida. Huérfanos 1168. N—13

FAJAS, SOSTENES
VENDAS, MEDIAS DE GOMA A MEDIDA
FABRICA
SANTO DOMINGO 2048

N|O

SALON DE PEINADOS. ONDULAción $ 3. Cortar melena $ 2. Abierto diariamente. Rosas 1018. 13—N

48.—Socios capitalistas e industriales. (Pedidos y ofrecidos)

SE NECESITA SOCIO CON $ 30,000 para explotar concesión club social, o con $ 5,000 o 10,000, siempre que tenga bien raíz. Catedral 1111. 21-O. N|O.

SOCIO VENDE SU PARTE DE LUcrativa industria en $ 50,000 por ausentarse del país. Toesca 1758. N—11

SOCIO CON GARAGE INSTALADO en Talca o Valparaíso, para importante industria necesito. Dirigirse a Alberto Muñoz. Correo N.o 2. 11--N.

NECESITO SOCIO $ 15,000 APORto igual capital trabajar frutos país. Correo 2, R.

NECESITO SOCIO POCO CAPITAL, negocio bueno. Casilla 3653. 10N

SOCIA, SOCIO $ 5,000 NECESITO negocio abarrotes. Pormenores: Correo 3. Joag.

SOCIO CON 10,000, NEGOCIO SEGUro. L. G. Correo 12.

SOCIO O SOCIA JOVEN CON 20,000 para negocio establecido, capital seguro dar direcciones. Contreras. Correo 12.

49.—VERANEO

EN CARTAGENA CON VISTA AL mar, ofrezco espléndida pensión familias, días, meses. Tratar: Moneda 716. N—10

CARTAGENA CASA AMOBLADA frente playa chica necesito para temporada veraneo. Casilla 3297. 10-N

Gran REMATE de Antigüedades

Del Menaje de Casa, Valiosa Platería Antigua, Cuadros y Curiosidades, del

Señor MAURO PANDO

(POR AUSENTARSE DEL PAIS)

901 - Vicuña Mackenna - 901

HOY MIERCOLES, DE 10 A 12 Y DE 2 ADELANTE

— HAY: —

PLATERIA.—Valioso conjunto de platería antigua, compuesta de: GRAN COFRE REPUJADO QUE PERTENECIO AL VIRREY MARQUES DE AVILES; 2 lindos yerbateros, cofre gótico, espejo marco plata, faroles, lámpara de iglesia, placas, GRAN CENTILLERO, 20 LINDAS FUENTES LISAS Y REPUJADAS, zahumadores, sopera, ollitas, jarras, 2 candelabros grandes, etc.

SALON.—Gran amoblado antiguo dorado tapizado en brocato rojo, compuesto de: 2 sofaés, 2 sillones y 8 sillas, VALIOSO MUEBLE ANTIGUO EN CONCHADO, RICO JUEGO BOUL COMPUESTO DE: 2 MESAS DE JUEGO, CHIFFONIER Y BOUL CON CAREY Y BRONCES, 2 candelabros españoles de madera dorada, lindo espejo español con escudo, RICO JUEGO RELOJ Y 2 CANDELABROS DE BRONCE CINCELADO, 2 columnas altas de madera tallada dorada, 2 candeleros de cristal, abanicos Isabelinos, RICOS BROCATOS ANTIGUOS ROJOS Y AMARILLOS, telas recamadas, mantones de Manila, CUADROS ANTIGUOS, TAPICES PERSAS, GRAN LAMPARA DE CRISTAL DE BOHEMIA, etc.

HALL.—2 grandes armarios tallados, mueble bajo español, sillones y silla de baqueta, 5 ESPINGARDAS ANTIGUAS ARABES, GRUPO DE MARFIL, telas incaicas, GRAN POTICHE CHINO ANTIGUO, tapices Orientales, lámpara de fierro, etc.

CAOBAS.—Magnífico conjunto de muebles antiguos de caoba, compuesto de: gran aparador con incrustaciones de bronce y nácar, mesa de correderas, 10 sillas, 2 sillones, sofaés, mesas de arrimo, cómodas Imperio, esquineros, LINDA MESA REDONDA CON GRIFOS, ropero, mesas ratonas, etc.

SALA.—Rico autopiano Haines Bros, con 84 rollos, Victrola Víctor de pie (modelo grande) con discos, armario y sofá español con dorados, 12 sillas antiguas talladas, gran mueble bajo tallado, armario español con marquetería, CAJA DE FONDOS STYLES, biombo japonés con nácar y marfil, espejos Imperio con grabados de color, grupo de mármol, reloj inglés antiguo, santos policromados, tachos de cobre, tapices, lámpara, etc.

DORMITORIOS.—Amoblado tallado estilo colonial compuesto de: armario, cómoda, vargueño, marquesa y 2 veladores. Otro juego estilo inglés con ropero de 3 cuerpos, chiffonier, peinador y 2 veladores, catre de bronce, amoblado de asiento tapiz brocato, roperos, cómodas y veladores sueltos, sofá y 2 sillones tapiz pergamoid, escritorio, sillas y banquetas doradas, etagere jacarandá, grabados, lámpara, alfombras, etc., etc.

Nota.—Por la mañana se rematarán los dormitorios y Galería; en la tarde el resto del menaje.
A LA VISTA HOY, DE 2 A 7 P. M.

JORGE Y VICTOR EYZAGUIRRE H.
MARTILLEROS DE HACIENDA

REMATE

Por acuerdo de los herederos de don David Mandiola y ante el Arbitro don Ladislao Errázuriz, en su estudio calle Amunátegui N.o 301, se rematará con admisión de postores extraños el día

22 de Noviembre próximo, a las 3 P. M.

el sitio eriazo, con cimientos, ubicado en Cartagena, (Playa Chica), en la calle Condell, próximo al número 115.

Mínimum: $ 9,000

El precio se pagará mitad de contado, y mitad a seis meses, con 8 por ciento de interés anual.

El sitio mide 18.10 metros de frente y 29 metros de fondo.

Títulos, bases y demás antecedentes en el estudio del Arbitro.

LAS HERNIAS
Su tratamiento para ambos sexos con nuestros Bragueros (Reducto-res)
"COCA" M. R.
Todas clases de Bragueros, apropiados para cada hernia sobre medida.
FAJAS para hernia umbilical, estómago caído, Riñón flotante, obesidad, para operados, etc., etc., hechas y sobre medida.
Instituto Ortopédico Alemán
Ahumada 3484 — Santiago — San Antonio 549
Ortopedistas de Alemania
PIDA CATALOGO

Remates de Prendas de Plazo Vencido

El Martes 9 de Noviembre, a las 10 y media A. M., el martillero señor Casanova, rematará en la **Casa de Préstamos LA FAVORITA, calle San Diego N.o 702,** las prendas no rescatadas y comprendidas entre los números 76,648 a 80,310 y 46,398 a 48,906.

Hay: catres bronce, máquinas coser, cortinas, cortes casimir, plaquées, joyas.

El Martes 9 de Noviembre, a las 2 P. M., el martillero señor Villegas, rematará en la **Casa de Préstamos EL COMETA BIELA, calle San Diego N.o 1795,** las prendas no rescatadas y comprendidas entre los números 93,247 a 1,239 y 20,182 a 23,697.

Hay: amoblados tallados, máquinas coser, plaqué, bicicletas, muebles, joyas.

El Martes 9 de Noviembre a las 4 P. M., el martillero señor Patiño, rematará en la **Casa de Préstamos EL GLOBO, calle San Diego N.o 580,** las prendas no rescatadas y comprendidas entre los números 70,559 a 71,208.

Hay: cortes casimir, plaquées, sobretodos, manteles, cortes casimir, alhajas.

Las prendas estarán a la vista desde dos horas antes del remate.

EL INSPECTOR.

PAGO AL CONTADO.

El Jueves 11 de Noviembre, a las 9 A. M., el martillero señor Casanova, rematará en la **Casa de Préstamos "LA ROSA CHILENA", Av. Delicias N.o 137,** las prendas no rescatadas y comprendidas entre los números 56,592 a 61,316.

Hay: plaquées, ternos, manteles, caja fondo, cortes casimir, amoblados, joyas.

El Jueves 11 de Noviembre, a las 10 1|2 A. M., el martillero señor Villegas, rematará en la **Casa de Préstamos "LA SAN PABLO", calle San Pablo N.o 3202,** las prendas no rescatadas y comprendidas entre los números 67,968 a 69,460 y 49,962 a 52,232.

Hay: rebozos, cortes casimir, ponchos, plaquées, peso mostrador.

El Jueves 11 de Noviembre, a las 2 P. M., el martillero señor Tagle V., rematará en la **Casa de Préstamos "LA PROTECTORA", calle Las Rosas N.o 1777,** las prendas no rescatadas y comprendidas entre los números 32,144 a 34,701 y 49,461 a 52,832.

Hay: máquinas coser, cortes casimir, alfombras, pieles, amoblados, alhajas.

El Jueves 11 de Noviembre, a las
4 P. M., el mar
rematará en la Ca
"LA VICTORIA"
N.o 2312, las pr
y comprendidas
86,801 a 88,001 y
Hay: catres
mir, sobretodos
les, victrolas,
Las prendas
dos horas antes
AL CONTADO.

REMATE

En el estudio del Arbitro don Arnaldo Ipinsa B., calle Almirante Barroso N.o 66, que practica la liquidación de la comunidad Varas Mena, existente sobre la propiedad N.os 1618 a 1646 de la calle Catedral de esta ciudad, se rematará el 18 de Noviembre próximo, a las 3 P. M. en un solo lote esa propiedad, compuesta de cinco casas habitación, N.os 1618, 1632, 1636, 1642 y 1646, de la calle Catedral, por el

MINIMUM DE $ 350,000.—

Pagaderos: reconociendo el subastador una deuda primitiva de $ 50,000 en bonos del 6o|o-1o|o de la Caja de Crédito Hipotecario por el valor comercial en que se pueda cancelar en bonos el día del remate. El resto, mitad al contado y mitad a seis meses, con el 8 o|o de interés y el 12 o|o en caso de mora, e hipoteca en garantía.

Demás antecedentes en el estudio del Arbitro, de 10 a 11 A. M. y de 6 a 7 P. M.

FERNANDO ERRAZURIZ TAGLE,
Actuario.

REMATE

Por acuerdo de los interesados en la Sucesión de don Enrique Alberto Cooper, saldrá a remate ante el Compromisario don Lisandro Santelices, que conoce de dicha liquidación y partición, el 25 de Noviembre próximo, a las tres P. M., y en su estudio Bandera 260, el fundo "Santa Teresa de Lo Ovalle", ubicado en Renca, de este departamento, de trescientas ochenta cuadras regadas, con casas, plantaciones, etc. Por el

Mínimum de $ 1.000.000

Que se paga reconociendo una deuda a la Caja Hipotecaria de $ 200,000 en bonos del 8 o|o con 1 o|o; y otra de $ 112,000 al Banco Nacional; y el saldo tercera parte al contado, otra tercera parte a un año y otra tercera parte a año y medio plazo.

Bases y antecedentes en el estudio del Compromisario, Bandera 260.

EL ACTUARIO.
O—31

EL TATTERSALL

En la Feria que se efectuará

HOY MIERCOLES 10

entre otros lotes de ganado gordo y para engorda.

SE REMATARAN

NOVILLOS GORDOS, llegados de POLPAICO.

VACAS GORDAS, llegada de MOLINA.

30 CABALLARES DE ARADO Y SILLA, llegados de Polpaico.

10 MULARES DE TIRO Y CARGA, muy apropiados para POLICIAS.

1 TRACTOR "FORDSON", EN PERFECTO ESTADO.

1 POTRO CHILENO en prefecto estado de reproducción.

EL GERENTE.

Agencia de los diarios "La Nación" y "Los Tiempos"

Recibe avisos y suscriciones:

Matucana 869

Sastrería "El Buen Gusto"

REMATE DEL MENAJE DE C

DE DON FLORENCIO LEIDING AT

QUE SE AUSENTA DE SANTIAGO

Mañana Jueves de 10 a 1
adelante

AHUMADA 37

— HAY: —

SALON.—Rico autopiano "Leonard" flamante, es
cogida, amoblado confortable de cojines tapiz broc
amobladito Luis XV del mismo tono, mesa y pedes
jos con consolas venecianas, vitrinas de caoba con Ve
rrón porcelana, estatua terracotta, esquinero, sillas d
de vitrina, jardinera mayólica, musiquero, cortinajes,
dros, alfombra, etc.

SALA.—Piano "Bluthner", amoblado Luis XVI,
tas, espejo de caoba, tres cuerpos; joyero plaqué,
con consola, cuadros, cortinas, alfombra, etc.

ESCRITORIO.—Amoblado marroquí granate,
roble americano, sillón tornillo de roble, estante pa
tres cuerpos, caja de fondos, archivadores de cortin
ce, cuadros, alfombra, escritorio, boul con marquet
sillas enconchadas, etc.

HALL.—Amoblado de cojines tapiz felpa listada,
Victrola Víctor de mueble con escogida colección d
blado Pullman, tapiz Marroquí, paragüero de asien
cano, espejo Imperio, costurero caoba de marquetería,
de caoba, sillones y sillas Imperio de caoba, mes
mesas ratonas, estatuas y columnas mármol, figuras
loj mural jacarandá, cuadros, cortinajes, faroles jap
bra centro y de escala, etc.

COMEDOR.—Amoblado roble americano, mesa
y once sillas roble importadas, mesa redonda caoba
bandeja caoba cubierta cristal, amoblado Chesterfield
carpeta felpa cuatro metros, manteles, servilletas,
porcelana, ídem. té de plaqué, cuchillería centro,
fina, botellas, dulcera, compotera, quesera, tortera y
de Baccarat y de plaqué ponchera, licorera, jarroncit
paneras, alcuzas, platos, pocillos, tenazas para esp
plaqué, gran bandeja, lámpara, alfombra, cuadros,
ricano jardineras, portacubiertos, jarros plaqué, etc.

DORMITORIOS.—Lindo amoblado roble american
ídem de caoba Luis XVI con y sin marquesas, amo
dos y tres cuerpos Luis XVI y americanos, regia pare
ce, ídem. de 1 y 1 1|2 plaza, catres al laqué, colcha
crin, servicios lavatorio, sobrecamas de seda y de p
lámparas, amoblados de asiento, alfombras, etc.

BAÑO.—Dos tinas enlozadas, lavatorio desagüe
mármol, califont Ewarts, espejos, calentador Junkers
tiquín, etc.

COCINA Y VARIOS.—Cocina económica y
ollas, cacerolas, batería de aluminio, carnicera, pall
calas de tijera, paragüero nogal, cortinas para el sol,
y japoneses, mesa correderas de caoba, etc.

A LA VISTA HOY MIERCOLES A LAS 10 1|2, M
VES DESDE LAS 9.

E. ROBUSTIANO

Remate del Fu

"SANTA VICTORIA DE MALLAR

Ante el Notario don Eulogio Altamirano
17 de Noviembre en curso, a las 4 P. M., en
Bandera N.° 101, al mejor postor, el fundo "SA
RIA DE MALLARAUCO", situado en el d
Melipilla y por el mínimum de

1.900,000 PESOS

pagaderos en la siguiente forma:

a) Tomando a su cargo el comprador una
de la Caja Hipotecaria, originaria de $ 900,000,
a que esté actualmente reducida, considerando
su valor comercial;

b) Con una tercera parte del saldo de prec
en el acto de firmarse la escritura de venta; y

c) Los dos tercios restantes del saldo de p
dos años plazo, en cuotas iguales con más d
por ciento anual y 12 por ciento en caso de m

La propiedad tiene una superficie aprox
cuadras planas y regadas y 1,200 de lomajes de
cerros pastosos, aptos para crianza y con mo
bitación y de administración, y para inquili
galpones, etc.; un silo "Tasco" de 400 tonelada
plantación de eucaliptus, y se venderá ad-corpus
en que se encuentra.

El fundo tiene para su regadío 116 acciones
Mallarauco. En el precio de venta se compren
bras actualmente existentes, pues el fundo se e
mediatamente.

El comprador queda obligado a adquirir al
precio de inventario ($ 50,425.30) los enseres,
útiles de labranza y tendrá derecho a adquirir
a tasación de un perito nombrado de común a
la justicia en subsidio.

El comprador pagará el 1 o|o de comisión a
cina sobre el precio del remate.

Todo postor para tomar parte en el remate
pañar un depósito bancario a la orden del Nota
gio Altamirano por el 10 o|o del mínimum.

Otros detalles y condiciones, así como fa
visitar el fundo, pueden consultarse en nuestra

Larraín Bulnes y To
BANDERA N.° 10

Vacas y Vaquillas Holan

Se rematarán el
12, en nuestro
miento, Exposic
na Antofagasta,
das de la Rep
gentina (Provin
nos Aires), por
F. Galign

30 VACAS Y 25 VAQUILLONAS Holandesas Hol
finas por cruzamiento, procedentes de la ESTANCIA
CISCO", en Junín, de Buenos Aires, de la señora S
Roca. De éstas, 8 vienen paridas y el resto todas c
preñez muy avanzada. Todas vienen servidas por To
finos y son descendientes de toros HOLANDESES P
DIGREE.

25 VAQUILLONAS Y 5 VACAS PARIDAS, Hol
tein Friesian, todas finas por cruzamiento, proc
"GRANJA BLANCA", de Buenos Aires. Las vaquill
cubiertas por TOROS PUROS DE PEDIGREE HOLS
SIAN, de las cuales 18 están servidas por el TORO C
la EXPOSICION NACIONAL DE PALERMO, EN B
en 1925, de propiedad del señor Domingo Barbé.

Todo el ganado es criollo de la provincia de Buen
procedencia muy lechera.

NOTA IMPORTANTE.— El ganado que se rema
mismas Vaquillas suspendidas en el remate del Viern
se remataron a causa del paro y falta de movilizació
Estas vaquillas se venden sanas y revisadas p

EDUARDO RODRIGUEZ Y Cí